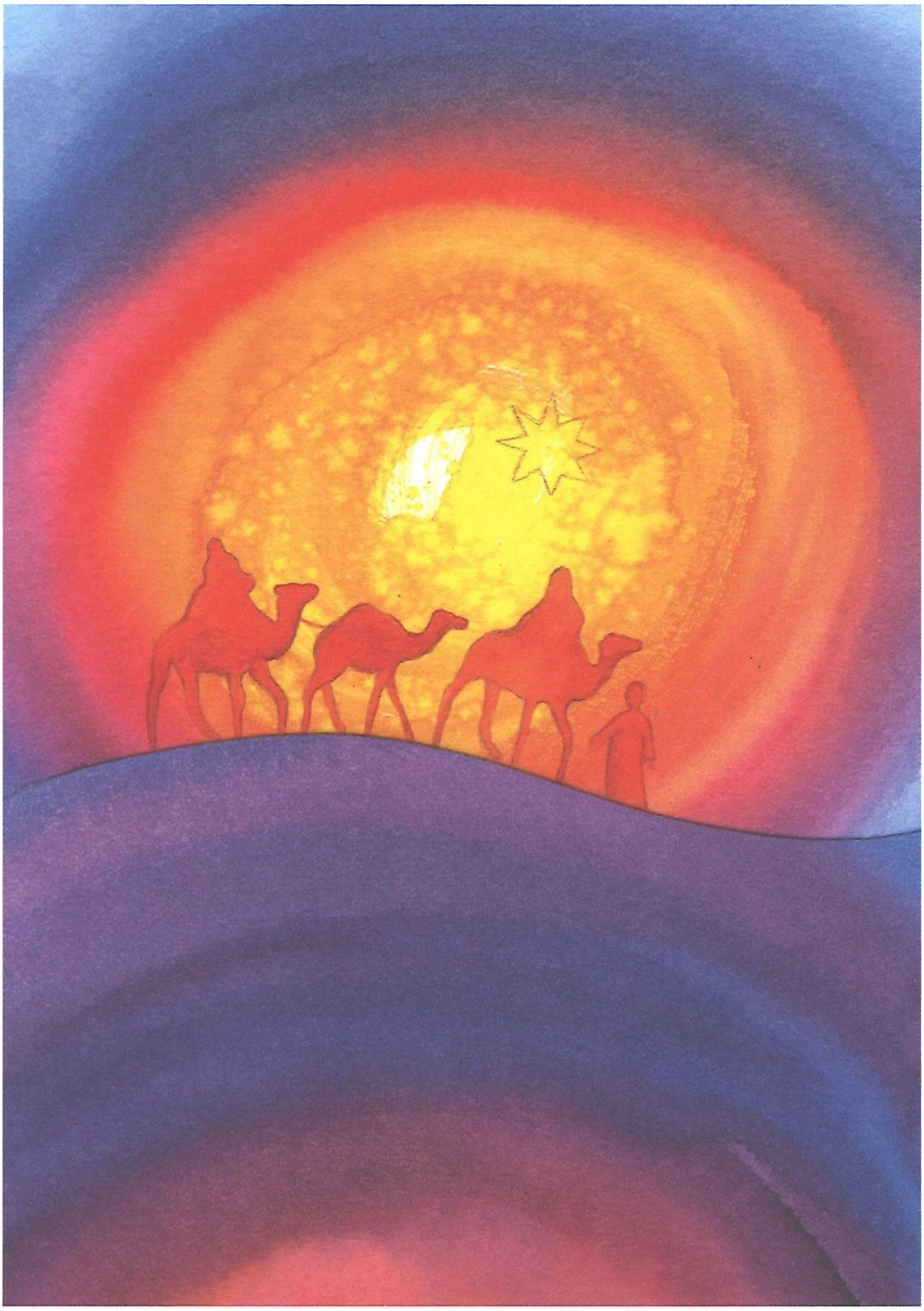

Kath. Kirchengemeinde Eppingen

Pfarrblatt Nr. 12

29.11.2025 bis 11.01.2026

Kath. Kirchengemeinde Eppingen
Eppingen
Mühlbach
Rohrbach
Richen
Gemmingen
Stebbach
Ittlingen
Adelshofen
Erzdiözese Freiburg

- Unserer Lieben Frau, Eppingen
- St. Bonifatius, Adelshofen
- St. Marien, Gemmingen
- St. Michael, Ittlingen
- Mariä Schmerzen, Mühlbach
- Mariä Geburt, Richen
- St. Valentin, Rohrbach

Advent / Weihnachten 2025

„Die Hoffnung lässt nicht zugrunde gehen“ (Röm 5,5). Mit diesem Wort hat der verstorbene Papst Franziskus sein Schreiben zur Verkündigung des Heiligen Jahres 2025 eröffnet. Es ist ein Wort, das die Kraft und den Mut des Glaubens zum Ausdruck bringt. Es ist ein Wort, das Christinnen und Christen zu Pilgerinnen und Pilgern der Hoffnung macht.

Im Bewusstsein Pilgerinnen und Pilger der Hoffnung zu sein, haben wir uns im vergangenen Jahr auch auf den Weg der „Kirchenentwicklung 2030“ gemacht. Ab 1. Januar 2026 werden die Pfarreien und Kirchengemeinden unseres Dekanates Kraichgau zu der neuen Kath. Pfarrei St. Jakobus Sinsheim und der neuen Kirchengemeinde Kraichgau zusammengeschlossen. Ende Dezember wird Pfarrer Tschacher seinen Dienst beenden. Leitender Pfarrer der neuen Kirchengemeinde wird Pfarrer Tobias Streit sein.

Jede Pilgerschaft dient der Begegnung mit Gott. Die Begegnung mit ihm ist unser Ziel. Seine barmherzige Güte und Liebe ist aufgestrahlt in Jesus Christus. Das kommende Weihnachtsfest erinnert uns daran. Quasi als Pilger haben sich die Sterndeuter auf den Weg gemacht, ihn zu suchen. Und sie haben ihn da entdeckt, wo sie ihn nicht erwartet hatten, im armseligen Stall von Bethlehem.

Jesus Christus ist der Morgenstern, der auch uns den Weg weist, der mit seiner Liebe alle Dunkelheit vertreiben und unser Leben hell machen will. Mit seinem Licht der Liebe will er uns erfüllen und uns zu neuen Menschen voller Hoffnung machen.

Wir wünschen Ihnen die Erfahrung dieses Lichtes der Liebe, das von Jesus ausgeht. - Frohe Weihnachten und ein gutes neues Jahr 2026!

Manfred Tschacher
Pfarrer

Otto Held
Vorsitzender PGR

Leonie Drießner
Jugendreferentin

Peter-Michael Jahn
Diakon

Gottesdienstordnung

So, 30.11.2025 ERSTER ADVENTSSONNTAG		
10:30	Eppingen	Eucharistiefeier - Verabschiedung von Pfr. Manfred Tschacher mit Dekan Thomas Hafner, mitgest. vom Kirchenchor ULF, parallel Kinderkirche in der Katharinenkapelle, anschl. Abschiedsworte in der Kirche und Begegnung um die Kirche und im Speyrer Pfarrhof
Di, 02.12.2025 Dienstag der ersten Adventswoche		
10:30	Eppingen	Eucharistiefeier im Seniorenheim Waldblick
18:30	Ittlingen	Roratemesse
19:00	Eppingen	Eppinger Stadtgebet - Wir lassen uns bewegen! - auf dem Marktplatz - bei Regen im Stadtpavillon (Kreuzung Altstadtring / Parkweg).
Mi, 03.12.2025 Heiliger Franz Xaver		
09:00	Eppingen	Roratemesse, mitgest. von den Frauen, anschl. Begegnung im Gemeindehaus Speyrer Pfarrhof
18:00	Gemmingen	Rosenkranz
Do, 04.12.2025 Heilige Barbara		
10:30	Eppingen	Eucharistiefeier im ASB-Seniorenheim
16:00	Gemmingen	WortGottesFeier im Seniorenheim
18:00	Rohrbach	Rosenkranz
18:30	Rohrbach	Roratemesse
Fr, 05.12.2025 Freitag der ersten Adventswoche		
18:00	Richen	Rosenkranz
18:30	Richen	Roratemesse

ZWEITER ADVENTSSONNTAG		
Sa, 06.12.2025		
18:30	Ittlingen	Eucharistiefeier am Vorabend
So, 07.12.2025		
10:45	Eppingen	Eucharistiefeier
Mo, 08.12.2025 HOCHFEST DER OHNE ERBSÜNDE EMPFANGENEN JUNGFRAU UND GOTTESMUTTER MARIA		
18:30	Rohrbach	Ökum. Hausgebet im Advent in der Kirche
19:30		Ökum. Hausgebet im Advent in den Häusern
Di, 09.12.2025 Dienstag der zweiten Adventswoche		
18:30	Ittlingen	Roratemesse
Mi, 10.12.2025 Mittwoch der zweiten Adventswoche		
18:00	Gemmingen	Rosenkranz
18:30	Gemmingen	Roratemesse
Do, 11.12.2025 Donnerstag der zweiten Adventswoche		
18:30	Eppingen	Eucharistiefeier zum Fest der Hl. Ottilia auf dem Ottilienberg, mitgest. vom KDFB, anschl. Begegnung
Fr, 12.12.2025 Freitag der zweiten Adventswoche		
19:00	Eppingen	Adventliches Abendlob, gestaltet vom Mädchenchor der Regensburger Domspatzen
Sa, 13.12.2025 Heilige Ottilia		
14:00	Eppingen	Taufe
DRITTER ADVENTSSONNTAG - GAUDETE		
18:00	Rohrbach	Beichtgelegenheit
18:30	Rohrbach	Eucharistiefeier am Vorabend

So, 14.12.2025		
09:00	Gemmingen	Eucharistiefeier – Patrozinium Mariä Empfängnis, mitgest. vom Chor Rhythmika, anschl. Gemeindekaffee
10:45	Eppingen	Eucharistiefeier – Kolpinggedenkgottesdienst – Seelenamt: Petra Bergold
10:45	Richen	Eucharistiefeier - Familiengottesdienst mit Pfarrer T. Streit, mitgest. vom Kirchenchor, anschl. Begegnung
15:30	Eppingen	Eucharistiefeier der Kroatischen Gemeinde
18:00	Eppingen	Bußgottesdienst, anschl. Beichtgelegenheit
Di, 16.12.2025 Dienstag der dritten Adventswoche		
18:30	Ittlingen	Roratemesse
Mi, 17.12.2025 Mittwoch der dritten Adventswoche		
09:00	Eppingen	Roratemesse
18:00	Gemmingen	Rosenkranz
Do, 18.12.2025 Donnerstag der dritten Adventswoche		
18:00	Eppingen	Beichtgelegenheit der kroat. Gemeinde
18:00	Rohrbach	Rosenkranz
18:30	Rohrbach	Roratemesse
Fr, 19.12.2025 Freitag der dritten Adventswoche		
18:00	Richen	Rosenkranz
18:30	Richen	Roratemesse
20:30	Eppingen	Nacht der Lichter - ökum. Taizégebet
VIERTER ADVENTSSONNTAG - RORATE		
Sa, 20.12.2025		
15:30	Eppingen	Beichtgelegenheit
So, 21.12.2025		
09:00	Ittlingen	Eucharistiefeier, anschl. Kirchenkaffee
09:00	Mühlbach	Eucharistiefeier, anschl. Begegnung
10:45	Eppingen	Eucharistiefeier
19:30	Ittlingen	Haltestelle Kreuz - Ökum. Abendgebet in der evangelischen Kirche

HOCHFEST DER GEBURT DES HERRN HEILIG ABEND Adveniat-Kollekte		
Mi, 24.12.2025		
16:00	Gemmingen	Familienkrippenfeier, gest. vom Team Kinderkirche
16:00	Rohrbach	Ökumenische Familienkrippenfeier
17:00	Eppingen	Kinder- und Familienkrippenfeier, mitgest. vom Familiengottesdienst-Team und vom Chor Effata
17:00	Mühlbach	Christmette
17:00	Richen	Christmette, mitgest. vom Kirchenchor und Musikverein Richen
18:00	Ittlingen	Krippenfeier
21:00	Eppingen	Christmette
ERSTER WEIHNACHTSTAG Adveniat-Kollekte		
Do, 25.12.2025		
09:00	Rohrbach	Eucharistiefeier
10:45	Gemmingen	Eucharistiefeier
10:45	Eppingen	Eucharistiefeier - Orchestermesse
15:30	Eppingen	Eucharistiefeier der Kroatischen Gemeinde
ZWEITER WEIHNACHTSTAG HEILIGER STEPHANUS		
Fr, 26.12.2025		
09:00	Ittlingen	Eucharistiefeier
10:45	Rohrbach	Eucharistiefeier
10:45	Eppingen	Eucharistiefeier
Fest der Heiligen Familie		
Sa, 27.12.2025		
18:00	Richen	Beichtgelegenheit
18:30	Richen	Eucharistiefeier am Vorabend
So, 28.12.2025		
09:00	Gemmingen	Eucharistiefeier
10:45	Eppingen	Eucharistiefeier
15:30	Eppingen	Eucharistiefeier der Kroatischen Gemeinde

Mo, 29.12.2025 Fünfter Tag der Weihnachtsoktav		
13:00	Mühlbach	WortGottesFeier mit Aussendung der Sternsinger*innen
Di, 30.12.2025 Sechster Tag der Weihnachtsoktav		
18:30	Ittlingen	Eucharistiefeier
NEUJAHR Do, 01.01.2026		
10:45	Eppingen	Eucharistiefeier
18:00	Rohrbach	Eucharistiefeier, mitgest. vom Männergesangverein, anschl. Neujahrsempfang
Fr, 02.01.2026 Hl. Basilius der Große und hl. Gregor von Nazianz		
18:30	Richen	Eucharistiefeier
ZWEITER SONNTAG NACH WEIHNACHTEN Sa, 03.01.2026		
18:30	Mühlbach	Eucharistiefeier am Vorabend
So, 04.01.2026		
09:00	Richen	WortGottesFeier mit Aussendung der Sternsinger*innen
09:00	Rohrbach	WortGottesFeier mit Aussendung der Sternsinger*innen
10:45	Eppingen	Eucharistiefeier
ERSCHEINUNG DES HERRN Afrika-Kollekte Mo, 05.01.2026		
18:30	Ittlingen	Eucharistiefeier am Vorabend mit den Sternsinger*innen
Di, 06.01.2026		
09:00	Gemmingen	Eucharistiefeier mit den Sternsinger*innen
09:00	Rohrbach	Eucharistiefeier mit den Sternsinger*innen
10:45	Eppingen	Eucharistiefeier mit den Sternsinger*innen, anschl. Neujahrsempfang

Mi, 07.01.2026 Mittwoch in der Weihnachtszeit		
09:00	Eppingen	Eucharistiefeier, mitgest. von den Frauen, anschl. Begegnung im Gemeindehaus Speyrer Pfarrhof
18:00	Gemmingen	Rosenkranz
Do, 08.01.2026 Donnerstag in der Weihnachtszeit		
18:00	Rohrbach	Rosenkranz
18:30	Rohrbach	Eucharistiefeier
Fr, 09.01.2026 Freitag in der Weihnachtszeit		
18:00	Richen	Rosenkranz
18:30	Richen	Eucharistiefeier
SONNTAG DER TAUFE DES HERRN		
Sa, 10.01.2026		
18:30	Gemmingen	Eucharistiefeier am Vorabend
18:30	Rohrbach	Eucharistiefeier am Vorabend mit Weihwassersegnung und Taufgedächtnis
So, 11.01.2026		
09:00	Richen	Eucharistiefeier
10:45	Eppingen	Eucharistiefeier
15:30	Eppingen	Eucharistiefeier der Kroatischen Gemeinde

Neue Kirchengemeinde Kraichgau

Aus Pfarrblatt wird Pfarrmagazin

Ab 2026 wird es einen gemeinsamen Pfarrbrief für die neue Kirchengemeinde Kraichgau geben, das Pfarrmagazin „**#glauben - Katholisch im Kraichgau**“. In diesem Zusammenhang möchten wir Ihnen einige Informationen zur Handhabung der Veröffentlichungen im neuen Pfarrmagazin mitteilen.

Im neuen Pfarrmagazin können in der Regel keine Plakate oder Rückblicke mehr veröffentlicht werden, da dies den Rahmen des Magazins sprengen würde. Plakate werden weiterhin in den Schaukästen und, wo möglich, in den Mitteilungsblättern veröffentlicht. Stattdessen wird es eine neue Rubrik „Veranstaltungen“ im Pfarrmagazin geben, in der alle wichtigen Veranstaltungen mit ihren Terminen und einer kurzen Beschreibung aufgeführt sind. Rückblicke auf Veranstaltungen werden wir dann auf der Homepage www.kath-kraichgau.de gerne veröffentlichen.

Im Hinblick auf die neue Regelung wäre es sehr hilfreich, dass wir sowohl ein Plakat als auch einen passenden kurzen Begleittext zum jeweiligen Plakat erhalten. Bitte schicken Sie vorhandenes Bildmaterial als jpg-Datei (oder png z.B. für Grafiken). Ihre Beiträge senden Sie ab dem 01.01.2026 an die Mailadresse oeffentlichkeitsarbeit@kath-kraichgau.de. Wenn sie Fragen oder einen Beitrag haben, wenden Sie sich bis dahin weiter an das bisher für Sie zuständige Pfarrbüro.

Das erste Pfarrmagazin für den Zeitraum 10. Januar bis 22. Februar 2026 erscheint am 10.01.2026.

Pfarrer Tobias Streit wird investiert – das neue Kernteam startet

Herzliche Einladung zur Investiturfeier

Alle sind eingeladen! – Mit großer Freude und Dankbarkeit blickt die neue Kirchengemeinde Kraichgau auf einen besonderen Moment in ihrer Geschichte: Am **Freitag, 16. Januar um 18:00 Uhr** findet in der St. Jakobus- Kirche in Sinsheim der feierliche Investiturgottesdienst von Pfarrer Tobias Streit und die Begrüßung des neuen Kernteams statt.

Dieser festliche Akt markiert offiziell den Beginn des pastoralen Dienstes von Tobias Streit als Leitendem Pfarrer und den Dienstbeginn des Kernteams der neu errichteten Kirchengemeinde Kraichgau, die die bisherigen Kirchengemeinden des Dekanats Kraichgau miteinander verbindet.

Es ist ein Zeichen großer Wertschätzung, dass Generalvikar Christoph Neubrand aus Freiburg persönlich nach Sinsheim kommen wird, um die Investitur vorzunehmen und Pfarrer Streit in sein neues Amt einzusetzen.

Im Rahmen der Feier werden auch Pfarrer Lukas Biermayer als Stellvertreter, die Leitende Referentin Julia Powelske sowie alle hauptamtlichen Mitarbeiterinnen und Mitarbeiter der neuen Kirchengemeinde offiziell begrüßt und in ihren Dienst gesendet.

Mehr als ein Verwaltungsakt

Die Investitur ist weit mehr als ein rein formaler Schritt: Sie steht für die Verantwortung und Sendung, die ein Pfarrer im Namen der Kirche übernimmt. Mit dem Treueeid und dem Glaubensbekenntnis, die Pfarrer Streit zuvor am 8. November in Neckargemünd abgelegt hat, bekräftigt er seinen Dienst im Glauben, in der Gemeinschaft mit dem Bischof und im Einsatz für die Menschen vor Ort. Diese Zeichen erinnern daran, dass Leitung in der Kirche immer Dienst am Evangelium und an den Menschen bedeutet.

Gemeinsam feiern und begegnen

Im Anschluss an den Gottesdienst lädt die neue Kirchengemeinde alle herzlich zu einem Empfang in die Halle der Carl-Orff-Schule (Werderstraße 8, Sinsheim) ein. Dort soll in fröhlicher und offener Atmosphäre Gelegenheit sein, miteinander ins Gespräch zu kommen und den Beginn dieser neuen Weggemeinschaft zu feiern. Möge dieser Abend ein Start voller Segen, Hoffnung und Vertrauen sein – für alle Menschen im Kraichgau, die diesen neuen gemeinsamen Weg in der Kirche mitgehen.

Zur besseren Planung wird um Anmeldung gebeten unter: www.t1p.de/investitur

Tobias Streit

Kirchengemeinde Eppingen

Advent 2025 in der Kirchengemeinde Eppingen

Im Advent, der Vorbereitungszeit auf Weihnachten, bieten wir folgende besondere Angebote:

Rorate-Gottesdienste

*Alle Eucharistiefeiern in der Kirchengemeinde Eppingen an den Werktagen im Advent, werden als Rorategottesdienste mit Kerzenlicht gestaltet.

Verabschiedung

*1. Adventssonntag, 30. November um 10:30 Uhr Verabschiedungsgottesdienst von Pfarrer Tschacher und der kath. Kirchengemeinde Eppingen, anschl. Begegnung

Ökumenisches Hausgebet im Advent

*am Montag, 8. Dezember laden die Glocken um 19:30 Uhr zum ökumenischen Hausgebet ein.

*In Rohrbach wird um 18:30 Uhr das Hausgebet gemeinsam in der Kirche gebetet.

Eucharistiefeier der Frauen zum Advent

*am Mittwoch, 3. Dezember um 9:00 Uhr in der kath. Stadtkirche Eppingen, anschl. Begegnung im Gemeindehaus Speyrer Pfarrhof

Senioren

*In Ittlingen am Mittwoch, 10. Dezember um 11:30 Uhr Mittagstisch im Gemeindehaus.

*In Eppingen am Mittwoch, 10. Dezember um 14:30 Uhr Seniorennachmittag im Gemeindehaus Speyrer Pfarrhof.

*In Rohrbach am Sonntag, 14. Dezember um 14:00 Uhr Seniorennachmittag im Pfarrheim Rohrbach.

Patrozinium St. Ottilia

*am Donnerstag, 11. Dezember um 18:30 Uhr auf dem Ottilienberg in Eppingen, anschl. Begegnung.

Adventliches Abendlob

*am Freitag, 12. Dezember um 19:00 Uhr in Eppingen Adventliches Abendlob, gestaltet vom Mädchenchor der Regensburger Domspatzen

Patrozinium Mariä Empfängnis

*am 3. Adventssonntag, 14. Dezember um 9:00 Uhr in Gemmingen, anschl. Begegnung

Bußgottesdienst im Advent

*am 3. Adventsonntag, 14. Dezember um 18:00 Uhr in Eppingen mit Austeilung des Friedenslichtes, anschl. Beichtgelegenheit.

„Nacht der Lichter“- Ökum. Abendgebet mit Taizégesängen

*am Freitag, 19. Dezember um 20:30 Uhr in der kath. Stadtkirche Eppingen

Weihnachten 2025 in der Kirchengemeinde Eppingen

Licht von Bethlehem
Zu den Weihnachtgottesdiensten kann das Licht von Bethlehem mit nach Hause genommen werden.

Unsere Weihnachtsgottesdienste:

Am Heilig Abend, 24. Dezember
*um 16:00 Uhr in Rohrbach: Ökumenische Familienkrippenfeier
*um 16:00 Uhr in Gemmingen: Familienkrippenfeier
*um 17:00 Uhr in Eppingen: Kinder- und Familienkrippenfeier
*um 17:00 Uhr in Richen: Christmette
*um 17:00 Uhr in Mühlbach: Christmette
*um 18:00 Uhr in Ittlingen: Krippenfeier
*um 21:00 Uhr in Eppingen: Christmette

Am 1. Weihnachtsfeiertag, 25. Dezember
*um 09:00 Uhr in Rohrbach: Eucharistiefeier
*um 10:45 Uhr in Gemmingen: Eucharistiefeier
*um 10:45 Uhr in Eppingen: Eucharistiefeier - Orchestermesse

Am 2. Weihnachtsfeiertag, 26. Dezember
*um 09:00 Uhr in Ittlingen: Eucharistiefeier
*um 10:45 Uhr in Rohrbach: Eucharistiefeier
*um 10:45 Uhr in Eppingen: Eucharistiefeier

Kollekten

Kollektensammlungen

Ein herzliches „Vergelt's Gott" allen, die gespendet haben.
Kollekte zum Tag der Kommunikationsmittel am 13./14. September :
Eppingen: 305,39 €; Mühlbach: 56,80 €; Richen: 72,84 €; Rohrbach: 58,89 €
Caritas Haus- und Straßensammlung 21. bis 29. September:
Eppingen: 150 €; Rohrbach: 80,00 €.
Große Caritaskollekte am 29. September:
Eppingen: 421,68€; Richen: 265,00€; Ittlingen: 320,70€; Rohrbach: 420,00€.
Kollekte für kirchliche Gebäude am 4./5. Oktober:
Eppingen: 216,68€; Gemmingen: 185,20€; Richen: 51,96€; Rohrbach: 48,10€
Minibrotaktion an Erntedank:
Eppingen: 175,15€; Gemmingen: 100,00€; Richen: 50,00€; Rohrbach: 78,00€

Weltmissionstag der Kinder

„Kinder helfen Kindern- und ich bin dabei“

Jedes Jahr zur Adventszeit sammeln Kinder in Deutschland Spenden für Kinderhilfsprojekte in der ganzen Welt. Bereits seit 1950 lädt der Papst die Kinder weltweit in der Weihnachtszeit zu dieser Kollekte ein, die traditionell „Weltmissionstag der Kinder“ heißt. Mit den gesammelten Geldern unterstützt das Kindermissionswerk ‚Die Sternsinger‘ im Verbund mit mehr als 120 Kindermissionswerken weltweit Kinderhilfsprojekte in Afrika, Asien, Lateinamerika und Osteuropa.

Diesen Winter reisen wir mit dem Weltmissionstag der Kinder nach Bangladesch. In der Vorlesegeschichte „Den Frieden im Herzen tragen“ spüren Rahim und seine Großmutter Amina plötzlich tiefen Frieden in ihren Herzen. Wie es dazu kommt, steht im Begleitheft zur Bastelkrippe. Diese liegen in den Kirchen aus.

Aufruf der deutschen Bischöfe zur Adveniat-Aktion 2025

Liebe Schwestern und Brüder, die indigenen Völker im Amazonasgebiet zeichnen sich durch ein Leben im Einklang mit der Natur aus. So sind sie Vorbilder für die Bewahrung der Schöpfung, die den Menschen anvertraut ist. Doch es gibt auch eine dunkle Seite: Häufig leben diese Völker in großer Armut. Sie erfahren Ausgrenzung, Ausbeutung und Vertreibung. Die diesjährige Weihnachtsaktion des Lateinamerika-Hilfswerks Adveniat steht unter dem Motto „Rettet unsere Welt – Zukunft Amazonas“. Sie hilft indigenen Gemeinschaften, ihre Rechte zu schützen und zerstörerischen Eingriffen entgegenzuwirken. Dies ist wichtig für uns alle. Denn die Regenwälder mit ihrer Vielfalt an Tieren und Pflanzen sind für die ganze Menschheit unverzichtbar. Mit Ihrer Spende bei der Weihnachtskollekte, die den Projekten von Adveniat zugutekommt, tragen Sie gemeinsam mit den indigenen Völkern zur Bewahrung der Schöpfung und zur Rettung unserer Welt bei. Bitte zeigen Sie Ihre Verbundenheit mit den Menschen in Lateinamerika durch Ihre großherzige Spende und Ihr Gebet.

Kollektenaufruf zum Afrikatag am 6. Januar

Der Afrikatag 2026 von missio steht im Zeichen weltkirchlicher Solidarität. Die Afrikatags-Kollekte ist die älteste gesamtkirchliche Solidaritätsinitiative der Welt. Ursprünglich wurde sie ins Leben gerufen, um Spenden für den Kampf gegen die Sklaverei zu sammeln und die Arbeit der Missionare zu unterstützen. Heute stärkt sie die Eigenständigkeit der Kirche in Afrika – besonders durch die Ausbildung einheimischer Ordensfrauen.

Wie wichtig diese Unterstützung ist, zeigt das Beispiel der Sacred Heart Sisters in Juba, Südsudan. Millionen Menschen sind dort auf der Flucht. Auch die Schwestern haben ihr Zuhause verloren und leben nun in einem baufälligen Konvent. Sie schlafen in Abstellkammern, kochen in einem alten Schuppen und teilen die Not der Menschen um sie herum.

Trotz der schwierigen Umstände begleiten sie Frauen, Kinder und Familien, gehen in Flüchtlingslager und organisieren Bildungsangebote. Ihre Haltung steht stellvertretend für viele Ordensgemeinschaften in Afrika, die aus ihrem Glauben Kraft schöpfen, um an der Seite der Menschen zu stehen.

Mit Ihrer Spende zum Afrikatag fördern Sie die Ausbildung und Stärkung einheimischer Ordensgemeinschaften in Afrika. Gut ausgebildete Schwestern tragen dazu bei, dass die Kirche vor Ort aus eigener Kraft wirken kann – in Seelsorge, Bildung und sozialem Engagement. Jede Spende wirkt nachhaltig und macht diese Arbeit möglich.

Aufruf der deutschen Bischöfe zur Aktion Dreikönigssingen

Liebe Kinder und Jugendliche, liebe Begleiterinnen und Begleiter in Gemeinden, Gruppen und Verbänden, liebe Schwestern und Brüder!

Rund um den Dreikönigstag am 6. Januar ist es wieder so weit: Zum 67. Mal ziehen Sternsingerinnen und Sternsinger von Haus zu Haus, bringen den Menschen Gottes Segen für das neue Jahr und sammeln Spenden für Kinder weltweit. Die Aktion Dreikönigssingen 2025 steht unter dem Motto „Erhebt eure Stimme! Sternsingen für Kinderrechte.“

Diese wurden in der Kinderrechtskonvention der Vereinten Nationen von 1989 zum ersten Mal festgehalten. Sie gelten für alle Kinder, ganz egal, wo sie leben, wie arm oder reich sie sind oder welche Hautfarbe sie haben. Die Kinderrechte sollen sicherstellen, dass alle Kinder gut versorgt sind und dass sie ohne Angst und in Sicherheit aufwachsen können. Dafür setzen sich die Projektpartner des Kindermissionswerkes in Kolumbien und in Kenia ein – und mit ihnen alle, die bei der Sternsingeraktion mitmachen. Dass sie dabei mutig voranschreiten können, sagt ihnen der biblische Leittext aus dem Buch Jesaja: „Fürchte dich nicht, denn ich bin mit dir!“ (Jes 43,5) Diese Zusage Gottes ist zugleich Auftrag an uns alle: Denn Kinder brauchen Schutz und Geborgenheit und die Zuversicht, dass Menschen an ihrer Seite stehen, die sie unterstützen und fördern.

Wir bitten Sie herzlich, die Kinder und Jugendlichen in ihrem Engagement beim Sternsingen tatkräftig zu unterstützen, damit sie Gottes Segen zu den Menschen bringen und ihre Stimme für die Rechte von Kindern weltweit Gehör findet.

Veranstaltungen

Ministranten der Kirchengemeinde

Ministranten
Kirchengemeinde Eppingen

Wir starten nun in den letzten Monat dieses Jahres. Auch da wartet wieder ein tolles adventliches Programm auf die Ministranten. Die nächsten Ministunden sind am Freitag, 5. und 19. Dezember um 16:30 Uhr in Eppingen statt. Wir treffen uns vor dem Pfarrbüro, Kirchgasse 8. Ich freu mich auf Euch.

Allen anderen wünsche ich jetzt schon eine besinnliche Adventszeit und einen guten Start ins neue Jahr. Eure Leonie

Ökumenisches Hausgebet im Advent

Die Glocken der christlichen Kirchen in Baden-Württemberg laden am Montag, 8. Dezember 2025 um 19:30 Uhr wieder zum Ökumenischen Hausgebet im Advent ein.

Dieses Hausgebet ist für viele Menschen inzwischen zu einer wertvollen Tradition in der Adventszeit geworden. Sie feiern gemeinsam als Familie, unter Freunden und Bekannten, als Nachbarschaft, in Gruppen und Kreisen auch über die Konfessionsgrenzen hinweg.

Das Adventsgebet bietet auch Anregungen für andere adventliche Andachten und Gottesdienste in Kirchen, Gemeinden und Einrichtungen.

Die Liturgiehefte liegen in den Schriftenständen der Kirchen aus oder können heruntergeladen werden unter:

https://www.ack-bw.de/veranstaltungen/oekumenisches-hausgebet-im-advent/

Patroziniumsgottesdienst St. Ottilia am 11. Dezember

Bild: M. Bayer

Das KDFB-Team lädt herzlich ein zum Patroziniumsgottesdienst St. Ottilia am Donnerstag, 11. Dezember um 18:30 Uhr in die von Kerzenlicht erstrahlten Kapelle auf dem Ottilienberg. Der Gottesdienst will eine geistliche Atempause im Advent sein.

Ein Fest wie Weihnachten kann durchaus an Qualität gewinnen, wenn wir bewusst ohne Hektik und Stress uns innerlich darauf einlassen, der Sehnsucht nach Halt, Frieden und Orientierung folgen. Gott möchte uns in seiner Liebe entgegenkommen und Licht in unser Leben bringen, ist die Botschaft der hl. Ottilia. „Durch die barmherzige Liebe unseres Gottes wird uns besuchen das aufstrahlende Licht aus der Höhe, um allen zu leuchten, die im Finstern sitzen“ (Lk 1,78)

Im Anschluss an den Gottesdienst reichen wir zum gemütlichen Gespräch Tee, Punsch und weihnachtliches Gebäck.

Abendlob im Advent des Mädchenchors der Regensburger Domspatzen

Herzliche Einladung zu einem adventlichen Abendlob mit dem Mädchenchor der Regensburger Domspatzen am Freitag, 12. Dezember um 19:00 Uhr in der Stadtkirche „Unserer Lieben Frau“ in Eppingen.

Der Mädchenchor der Regensburger Domspatzen wurde im September 2022 gegründet. Er führt zusammen mit drei Knabenchören die 1050-jährige Tradition fort, die Bischof Wolfgang im Jahr 975 mit der Gründung einer eigenen Domschule mit besonderer musikalischer Ausbildung begann. Von Anfang an war es die Aufgabe der Chöre, durch seinen glockenreinen Gesang zur Ehre Gottes und zur Freude der Menschen zu singen. Die Chorarbeit bei den Regensburger Domspatzen ist eingebunden in die Bildungsaufgabe der gesamten Institution. Zu ihr gehören eine Grundschule und ein Gymnasium mit Ganztagsbetreuung und Internat. Mit dem hoch gelobten Mädchenchor der Domspatzen bekommt der Advent einen unerhört neuen Sound: Der Weihnachtsklassiker „A Ceremony of Carols“ des Großmeisters Benjamin Britten bildet den Rahmen für das stimmungsvolle Abendlob in der Stadtpfarrkirche. Die Zuhörer sind eingeladen, den vorweihnachtlichen Trubel für diese Stunde auszublenden und zur Ruhe zu kommen. Zu hören sind Lieder und Motetten durch alle Epochen, vom 16. Jahrhundert bis hin zu Arrangements zeitgenössischer Komponisten.

„Die Sprache der Musik kann manchmal noch viel mehr berühren und erreichen“, sagt Elena Szuczies, die Leiterin der Domspatzen-Mädchen. Mit ihrem Mädchenchor begeistert sie ihre Zuhörer seit den ersten Auftritten. Die 28-jährige Düsseldorferin Elena Szuczies übernahm den Aufbau des neuen Mädchenchors bei den Regensburger Domspatzen. Nach ihrem Master-Studium der Katholischen Kirchenmusik an der Hochschule für Musik und Tanz in Köln absolvierte Szuczies auch das Masterstudium Chordirigieren an der Robert-Schumann Hochschule in Düsseldorf bei Professor Dr. Martin Berger. Orchesterleitung, Orgelliteraturspiel und Liturgisches Orgelspiel gehörten zu ihren Studien. Praktische Erfahrung sammelte sie bereits durch ihre Tätigkeit als musikalische Assistentin des Domkantors Oliver Sperling beim Mädchenchor am Kölner Dom. Der Eintritt ist frei, Spenden werden erbeten.

Friedenslicht von Betlehem

Die diesjährige Friedenslichtaktion steht unter dem Motto: **„Ein Funke Mut“**
Ein Funke Mut - das kann der Anfang von etwas Großem sein. In einer Welt, die oft von Unsicherheit und Angst geprägt ist, brauchen wir Menschen, die mutig vorangehen.
Ein Funke Mut bedeutet, für den Frieden einzustehen, auch wenn der Weg dorthin schwer ist. Es heißt, hinzuschauen und zu handeln - mit kleinen Gesten, die Großes bewirken können.
„Mut ist nicht die Abwesenheit von Angst, sondern die Entscheidung, dass etwas wichtiger ist als die Angst.“- Ambrose Redmoon
Auch zu uns in unsere Kirchengemeinde wird das Licht aus Bethlehem am 14. Dezember kommen und kann an den Weihnachtsgottesdiensten mit nach Hause genommen werden.

Nacht der Lichter – Ökumenisches Abendgebet

Liebe Taizé-Begeisterte, liebe Interessierte,
das Taizé-Team der katholischen Kirchengemeinde Eppingen lädt wieder wie gewohnt zu einer Nacht der Lichter in der katholischen Kirche Eppingen ein.
Am Freitag, 19. Dezember 2025 um 20:30 Uhr findet das nächste Taizégebet in der katholischen Kirche in Eppingen statt.

Die Nacht der Lichter ist ein Mix aus meditativen Gesängen aus Taizé, einer einzigartigen Atmosphäre mit vielen Lichtern und Kerzen, Bibeltexten und besinnlichen Gebeten.
Eingeladen ist Jede*r, glaubens- und konfessionsunabhängig.
Wir freuen uns auf Euer Kommen!

Rückblick Ministunde und Bowling-Ausflug in Neckarsulm

Am Freitag, 7. November fand die Ministunde wie gewohnt statt. Diesmal waren die Minis auf einer großen Mission: Sie mussten die Schule retten! Beim Escape Game mussten sie gemeinsam Rätsel lösen und Hinweisen folgen. Das Spiel drehte sich rund um das Thema Nachhaltigkeit und Klima, und die Minis zeigten viel Einsatz, um die Aufgabe zu meistern. Es wurde spannend, besonders als sie in letzter Sekunde das entscheidende Rätsel lösten – und es geschafft haben, die Schule zu retten! Das Ganze war aber nur durch die tolle Zusammenarbeit der Gruppe möglich.

Parallel dazu waren die älteren Ministranten ab 13 Jahren zum Bowling in Neckarsulm eingeladen. Dort hatten sie jede Menge Spaß und konnten sich nach dem Bowling bei einem gemeinsamen Abendessen entspannen und den Abend ausklingen lassen. Sowohl beim Essen als auch beim Bowlen war genug Gelegenheit zum Austausch. Strikes durften natürlich auch nicht fehlen – und haben zu dem ein oder anderen Sieg verholfen.

Beide Angebote kamen super an. Die Minis waren engagiert bei ihrem Escape Game und auch die größeren Ministranten hatten beim Bowling jede Menge Spaß. Der Abend war rundum gelungen – voller Teamarbeit, Spaß und tollen Gesprächen. Ein schöner Abend, der allen in guter Erinnerung bleiben wird.

Rückblick Jugendsonntag

Bild: M. Sandhöfner

Am Sonntag, 9. November 2025, feierten wir in unserer Kirche „Unsere Liebe Frau“ einen lebendigen und inspirierenden Jugendsonntag unter dem Motto „Baustelle Leben“. Der Gottesdienst wurde von unseren Jugendlichen mitgestaltet und bot eine wunderbare Mischung aus Musik, Gebet, Impulsen und interaktiven Elementen. Das Thema „Baustelle Leben“ stand im Mittelpunkt des Gottesdienstes. Unsere Lebenswege sind oft wie Baustellen – manchmal läuft alles nach Plan, doch manchmal gibt es auch Herausforderungen, Umwege oder Rückschläge. In dieser „Baustelle“ des Lebens sind wir jedoch nicht alleine. Gott begleitet uns als starker Halt und vertrauensvoller Bauleiter. Besondere Symbole, wie der Hammer für Entscheidungen und der Zementsack für Gemeinschaft, veranschaulichten, wie Gott uns in allen Phasen des Lebens unterstützt. Jeder Gottesdienstbesucher erhielt einen Baustein als, dieser soll uns daran erinnern, dass jeder von uns ein wichtiger Baustein im großen Bauwerk des Lebens ist – getragen von Gott.

Ein herzlicher Dank geht an alle Mitwirkenden, ohne die der Gottesdienst nicht so perfekt gelaufen wäre. Vielen Dank auch an alle, die mitgefeiert haben und diesen Gottesdienst zu einem besonderen Erlebnis gemacht haben.

Eppingen - Unserer Lieben Frau

Weihnachtsgruß des Gemeindeteams Eppingen

Feierlicher Weihnachtsgruß

In der heiligen Nacht, in der das Licht der Welt zu uns kam, erfüllt uns die tiefe Gewissheit, dass Gottes Liebe größer ist als alle Dunkelheit. Möge der Friede Christi dein Herz berühren, sein Hoffnungsstrahl dein Leben erhellen und seine Nähe dich durch das neue Jahr tragen.

Gesegnete und gnadenreiche Weihnachten unter dem Schutz und Segen unseres Herrn.

Kerstin Renz, Michaela Sandhöfner, Melanie Geier, Michaela und Ernst Paulus, Insa und Stephan Kruse

Regelmäßige Termine

Kath. Kirchenchor „Unserer Lieben Frau“ Eppingen

Die Chorproben mit dem Chorleiter Julian Brunner finden jede Woche am Freitag um 17:30 Uhr in der Katharinenkapelle statt. Sonderproben werden in den Singstunden vereinbart.

Kath. öffentliche Bücherei und Weltladen

Die Bücherei und der Weltladen sind donnerstags von 16:15 – 17:30 Uhr, sowie jeden 1. Sonntag im Monat nach dem Gottesdienst geöffnet.

Weihnachtsferien

Vom Donnerstag, 18. Dezember bis Donnerstag, 8. Januar bleiben die Bücherei und der Weltladen geschlossen.

Krabbelgruppe „Zwergenstübchen“

Die Krabbelgruppe freitags von 9:00 – 10:30 Uhr im Kindergarten St. Bernhard in der Talstraße. Eingeladen sind alle Kinder von 0 - 3 Jahren mit Mama oder Papa.
Anmeldung unter: 015901859060.
Wir freuen uns auf euch!

ACK – Arbeitskreis christlicher Kirchen
EPPINGER STADTGEBET - Wir lassen uns bewegen

Herzliche Einladung zum Eppinger Stadtgebet am Dienstag, 2. Dezember um 19:00 Uhr auf dem Marktplatz.

Nächste Termine: 7. Januar im Weiherpark (Kiosk) / 3. Februar Ludwigsplatz (Sparkasse) / 3. März auf dem Marktplatz

Bei Regen treffen wir uns im Stadtpavillon (Kreuzung Altstadtring / Parkweg).

Frauen in der Pfarrgemeinde

Am Mittwoch, 3. Dezember und 7. Januar werden die Gottesdienste um 9:00 Uhr von den Frauen mitgestaltet, anschließend sind alle recht herzlich zur Begegnung in das neue Gemeindehaus Speyrer Pfarrhof eingeladen.

Seniorennachmittag im Dezember und Januar

Im Dezember lädt die katholische Kirchengemeinde am Mittwoch, 10. Dezember alle Senioren und Seniorinnen zu einer adventlichen Feier im Gemeindehaus Speyrer Pfarrhof ein, wie gewohnt und 14:30 Uhr. Das Team des Seniorentreffs freut sich, mit Ihnen zusammen die Geburt des Heilands Jesus Christus zu erwarten. Im geschmückten Saal wollen wir uns in festlicher Stimmung bei Kerzenschein und Adventsleckereien auf Weihnachten einstimmen, mit Liedern und besinnlichen Gedanken. Duftender Kaffee wartet auf Sie.

Auch der Termin für den ersten Seniorennachmittag im neuen Jahr steht schon fest. Wir laden recht herzlich ein zu einer gemütlichen Weihnachtsfeier am Mittwoch, 14. Januar 2026, um 14:30 Uhr. In weihnachtlicher Stimmung wollen wir mit dem Singen von Weihnachtsliedern das Geheimnis der Ankunft Christi in der Welt noch einmal verinnerlichen. Außerdem werden wir von einem Musiker hören, der im Januar einen runden Geburtstag hat. Für Kaffee und Kuchen wird gesorgt. Auf ein gutes neues Jahr!

Orchestermesse zu Weihnachten

Begleitet von Musikern eines Kammerensembles singt der Kirchenchor am Donnerstag, 25. Dezember im Weihnachtshochamt um 10:45 Uhr die "Missa brevis in C-Dur" (KV 220) von W.A. Mozart und "Dank sei dir, Herr" von G.F. Händel unter der Leitung von Dirigent Julian Brunner.

Sternsingeraktion 2026
Die Sternsinger kommen

In den ersten Tagen des neuen Jahres sind die Sternsinger in Eppingen unterwegs. Vom 03.01.-05.01.2026 setzen sich die kleinen und großen Königinnen und Könige für benachteiligte Mädchen und Jungen in aller Welt ein. Sie erinnern uns an die Heiligen Drei Könige, die sich vor 2.000 Jahren auf den Weg nach Betlehem gemacht haben, um Jesus zu finden.
Mit dem Kreidezeichen „**20*C+M+B+26**“ bringen die Sternsinger den Segen „Christus segne dieses Haus“ an die Türen und sammeln Spenden für Gleichaltrige in aller Welt.
Wenn Sie einen Besuch wünschen, tragen Sie sich in die Besuchsliste ein, die im Advent in der kath. Kirche „Unserer Liebe Frau“ bereitliegt.

Schule statt Fabrik – Sternsingen gegen Kinderarbeit

Trotz aller Fortschritte im Kampf gegen Kinderarbeit bleibt die Realität für viele Kinder hart: Gut 1,8 Millionen Kinder und Jugendliche in Bangladesch müssen arbeiten – davon sogar 1,1 Millionen unter besonders gefährlichen und ausbeuterischen Bedingungen. Deshalb stellt die Aktion Dreikönigssingen 2026 das Thema Kinderarbeit in den Fokus und richtet den Blick nach Bangladesch. 1959 wurde die Aktion erstmals gestartet. Rund 1,36 Milliarden Euro sammelten die Sternsinger in 66 Aktionsjahren, mit denen Projektmaßnahmen für benachteiligte und Not leidende Kinder in Afrika, Lateinamerika, Asien, Ozeanien und Osteuropa unterstützt wurden. Das Dreikönigssingen wird bundesweit getragen vom Kindermissionswerk ‚Die Sternsinger‘ und vom Bund der Deutschen Katholischen Jugend (BDKJ).
Sternsingerinnen und Sternsinger schauen über den Tellerrand, lernen die Lebenssituation von Kindern weltweit kennen und setzen sich für Gleichaltrige ein. So machen sie unsere Welt ein Stück besser!
Dafür suchen wir Mädchen und Jungen, die sich bei den Sternsingern in unserer Gemeinde engagieren möchten. Darüber hinaus werden erwachsene Begleitpersonen gesucht, die ehrenamtlich bei der Vorbereitung helfen und die Sternsingergruppen betreuen.
Zur ersten Vorbereitung treffen sich die Sternsinger am Freitag, 5. Dezember um 15:30 Uhr im Gemeindehaus Speyrer Pfarrhof Eppingen, Kirchgasse 6. Ein weiteres Treffen zur Einkleidung der Königinnen und Könige haben wir für Freitag, 12. Dezember um 15:30 Uhr im Josefshaus, Kirchgasse 8 geplant. Weitere Informationen gibt es bei Familie Kruse unter der Telefonnummer 07262/3725.

Neujahrsempfang

Das Gemeindeteam Eppingen lädt zum Neujahrsempfang nach dem Gottesdienst am Dienstag, 6. Januar 2026 in den Speyerer Pfarrhof ein.

Kolpingfamilie Eppingen

Fasching 2026 – Unser Motto steht fest!

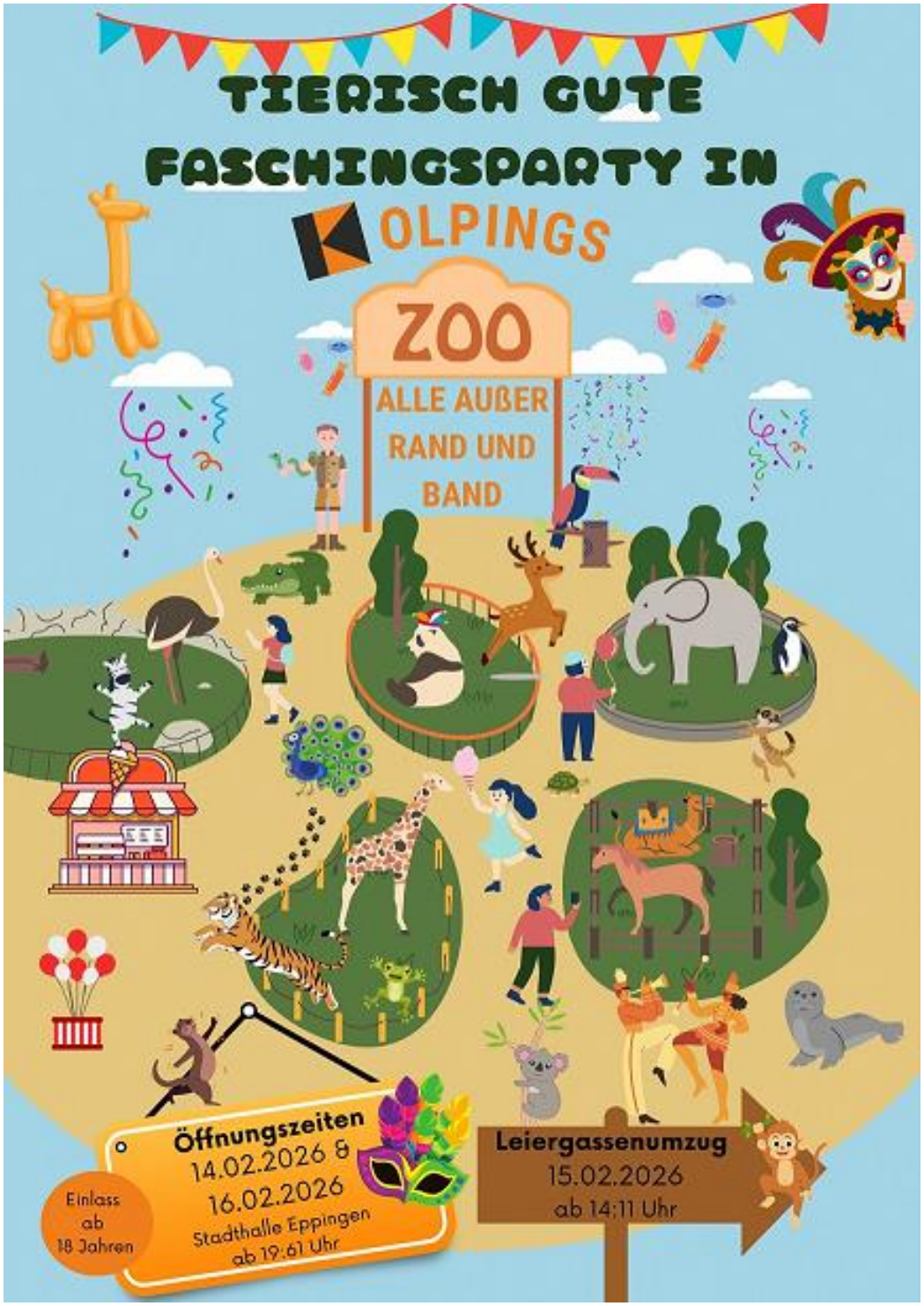

Kirchenchor Eppingen

Bild: M. Ziegenbein

Am 24. Oktober überreichte Frau Jung vom Vorstandsteam des Kirchenchores während der Chorprobe an Dorothea Wertheimer die Ehrenurkunde des Cäcilienverbandes der Kirchenchöre im Erzbistum Freiburg für 65 Jahre geistlichen Chorgesang. Der Ehrenurkunde war ein Dankschreiben des Diözesanpräses beigelegt sowie ein Farbdruck des Kunstwerks "David mit der Harfe" aus der Vorhalle des Freiburger Münsters.
Schon als Fünfzehnjährige sang Dorothea Wertheimer im Kirchenchor Gemmingen, den ihr Vater als Dirigent und Organist leitete.
Das Foto zeigt Dorothea Wertheimer in der Mitte mit H. Christiane Jung und Chorleiter Julian Brunner.

Rückblick Seniorennachmittag im November

Und wieder fanden sich rund vierzig Senioren und Seniorinnen bei schönem Herbstwetter zum gemütlichen Nachmittagstreff im kath. Gemeindehaus ein. Der leckere Zwiebelkuchen fand regen Zuspruch, da die Zeit für Federweiser aber schon vorbei war, wurde Cidre und Apfelsaft dazu gereicht. Und natürlich gab es auch Kaffee und Kuchen. Mit dem Lied über Sankt Martin wurde dem großen Heiligen im November gedacht. Angelika Ehrenberger erzählte darauf von der wundertätigen oder auch wunderbaren Medaille. 1830 erschien Maria einer jungen Nonne namens Katharina Labouré und trug ihr auf, eine Medaille prägen zu lassen, die allen, die sie trugen, ihre Hilfe und ihren Schutz bringen solle. Zuerst während einer Choleraepidemie in Paris verteilt, häuften sich die Berichte über ihre segensreiche Wirkung, sodass die Medaille bald millionenfach geprägt und verteilt wurde - bis heute. Und auch heute noch gibt es mannigfache Berichte, die bezeugen, dass man unter dem besonderen Schutz der Gottesmutter steht, trägt man diese Medaille. Um diesen Schutz auch für die Gäste des Seniorennachmittags zu erbitten, bekam jeder Gast eine geweihte Medaille ausgehändigt, was dankbar angenommen wurde.

Kolpingfamilie Eppingen

Vortrag zum Thema „Organspende – ein Gebot der Nächstenliebe“

Bild: Kolpingfamilie Eppingen

Zu einem informativen Vortrag mit dem Titel „Organspende – ein Gebot der Nächstenliebe“ hatte jüngst die Kolpingsfamilie in das Kolpingheim eingeladen. Als Referent konnte Kolpingbruder Dr. Jürgen Kußmann aus Waldbronn-Reichenbach gewonnen werden. Er ist Arzt für Chirurgie, Orthopädie und Unfallchirurgie. Als Vertreter des Marburger Bundes Baden-Württemberg war er mehrere Jahre lang aktiv im Bündnis Organspende Baden-Württemberg engagiert.

Dr. Jürgen Kußmann beleuchtete das Thema Organspende aus medizinischer, ethischer und gesellschaftlicher Sicht. Dabei informierte er umfassend über die rechtlichen Rahmenbedingungen, die Abläufe im Falle einer Organspende und die Bedeutung einer klaren persönlichen Entscheidung. Die Zuhörerinnen und Zuhörer nutzten die Gelegenheit zu lebhaften Nachfragen und Diskussionen. Im Fazit wurde deutlich, dass sowohl eine Organspendeerklärung bzw. ein Organspendeausweis – egal ob mit „Ja“ oder „Nein“ – als auch eine Patientenverfügung von großer Bedeutung sind. Sie helfen, im Ernstfall Klarheit zu schaffen und Angehörige zu entlasten. Im Anschluss an den Vortrag blieb noch Zeit für einen regen Austausch in geselliger Runde. Bei Getränken und kleinen Snacks wurde das Thema weiter vertieft und diskutiert.

Sportsonntag voller Spaß und Bewegung

Bild: Kolpingfamilie Eppingen

Die Gruppe Kolpings-FAMILIENzeit veran-staltete am Sonntag, 16. November einen bunten Sporttag in der Schmiedgrundhalle. Rund 20 Erwachsene und deutlich mehr Kinder kamen zusammen, um gemeinsam aktiv zu sein. An fantasievoll aufgebauten Bewegungs-landschaften konnten die Kinder ihre motorischen Fähigkeiten unter Beweis stellen und weiter ausbauen. Auch Basketball, Badminton, Fußball, Handball und Turnen standen auf dem Programm. Nach einer ordentlichen Stärkung im Foyer der Halle wurde zum Abschluss eine große Runde „Goldraub in China“ gespielt. Ausgepowert und glücklich waren sich alle Sportlerinnen und Sportler einig: Das war ein gelungener Nachmittag voller Bewegung, Begegnung und guter Laune!

Rückblick St. Martin

Groß und Klein machten sich am Montag, 11. November zu Ehren des heiligen Martins auf den Weg, um in der kath. Stadtkirche einen kurzen Wortgottesdienst zu feiern.

Wir freuten uns sehr, dass zahlreiche Besucher unserer Einladung gefolgt waren. Beim Wortgottesdienst erzählte uns der Mantel seine Sicht auf das damalige geschehen um Sankt Martin, der die Not des frierenden Bettlers erkannt hat und seinen Mantel mit ihm teilte. Geld und Essen hatte er nicht mehr bei sich, nur das was er am Leib trug, seinen Mantel. Es soll uns zeigen, dass es nicht immer wichtig ist was wir geben, sondern dass wir bereit sind zu teilen und die Not des anderen zu sehen. So können wir wie der heilige Martin ein helles Licht für andere werden.

Dies stellte unser Martinsspieler Paul und in unserem Fall die Bettlerin Sophie wunderbar zur Schau. Danke auch an Ulrich Sandhöfner und Peter-Michael Jahn, die uns in der Technik unterstützten, damit alle Besucher das Martinsspiel gut sehen konnten.

Während des Gottesdienstes begleitete uns das Jugendorchester der Stadtkapelle. In diesem Jahr war das Wetter gnädig mit uns, so dass wir durch die Altstadt, mit einem Halt am Marktplatz und wieder zurück zur Kirche schön unsere leuchtenden Laternen präsentieren durften. Auch hier begleiteten uns die schön erklingenden Laternenlieder der Jugendkappelle und machten unseren Umzug zu etwas Besonderem.

Zum Abschluss hielt das Gemeindeteam im Speyrer Pfarrhof Brezel und Punsch für die kleinen Besucher und Glühwein für die Großen bereit. Ein herzliches Dankeschön an alle die zu diesem guten Gelingen beigetragen haben. Gefreut hat uns auch sehr, dass so viele gekommen waren.

Mühlbach - Mariä Schmerzen

Weihnachtsgruß des Gemeindeteams

Advent

Es treibt der Wind im Winterwalde
die Flockenherde wie ein Hirt
und manche Tanne ahnt wie balde
sie fromm und lichterheilig wird.
Und lauscht hinaus: den weißen Wegen
streckt sie die Zweige hin – bereit
und wehrt dem Wind und wächst entgegen
der einen Nacht der Herrlichkeit.
Rainer Maria Rilke (1875-1926)

Copyrighthinweis: **N. Schwarz © GemeindebriefDruckerei.de**

Zu Weihnachten wünschen wir gesegnete Momente im Kreise lieber Menschen und für das neue Jahr Gottes Segen.
Wollen wir in seinem Sinne unser Leben und unsere Kirche gestalten.
„Prüfet aber alles, und das Gute behaltet!“ (*1. Thessalonicher 5, 21*)

Ihr Gemeindeteam Mühlbach
Brigitte Friederich, Lutz-Michael Hildebrandt, Heiko Lechner, Gudrun und Natascha Nerpel, Katharina Schiebeler und Doris Schühle

Veranstaltungen

Sternenweg in Mühlbach vom ersten Advent bis Weihnachten

Entlang des Sandsteinpfades, der zwischen der evangelischen und der katholischen Kirche in Mühlbach verläuft, befinden sich sechs Stationen. An der ersten Station bei der evangelischen Kirche gibt es die Stationenkarte. An jeder einzelnen Station gibt es ein Rätsel zu lösen. Wenn man die gefragten Buchstaben auf der Stationenkarte einträgt, findet man das Lösungswort.
Außerdem bietet jede Station, passend zu einem bestimmten Thema rund um Advent und Weihnachten, einen Teil der Geschichte vom kleinen Igel und zwei Mäusekindern, Wissen über Advent und Weihnachten, ein weihnachtliches Rätsel, eine Aktion für den Sternenweg oder für Zuhause.
Die weiteren Veranstaltungen und Aktionen rund um den Sterneweg finden sich auf den Plakaten und Flyern, welche in Mühlbacher Geschäften aushängen/ausliegen.

Ministranten Mühlbach

Die Ministranten von Mühlbach laden auch in diesem Jahr in der Adventszeit am Sonntag, 21. Dezember 2025 nach dem Gottesdienst am 4. Advent herzlich zu Lebkuchen mit Glühwein und Kinderpunsch in das Gemeindehaus ein.

Sternsingeraktion 2026

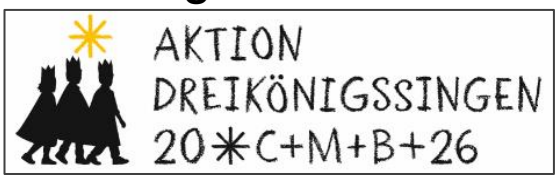

Die Sternsinger werden auch in diesem Jahr wieder in kleinen Gruppen in Mühlbach unterwegs sein!
Sie bringen den Segen „**C**hristus **M**ansionem **B**enedicat – **Christus segne dieses Haus**“ und sammeln Geld-Spenden für Not leidende Kinder in allen Teilen der Welt.
Die Sternsingeraktion ist die weltweit größte Aktion, bei der sich Kinder für Kinder engagieren und soll dabei helfen, neue Wege für Kinder aus der Not zu finden. Die diesjährige Aktion steht unter dem Motto **„Schule statt Fabrik - Sternsingen für Kinderrechte - in Bangladesh und weltweit!“**
Mit ihrem Motto machen die Sternsinger gemeinsam mit den Trägern der Aktion – dem Kindermissionswerk „Die Sternsinger“ und dem Bund der Deutschen Katholischen Jugend (BDKJ) – überall in Deutschland auf die Rechte der Kinder und den respektvollen Umgang aufmerksam.

Zur Vorbereitung der Sternsingeraktion treffen sich alle angemeldeten Kinder am 27. November und 4. Dezember im katholischen Gemeindehaus.

Die Sternsinger werden dann am **Montag, 29. und am Dienstag, 30. Dezember 2025 vorwiegend die Häuser besuchen, die den Besuch vorab angemeldet haben.** Am **Montag, 29. Dezember werden dann insbesondere die angemeldeten Häuser südlich der Hauptstraße (Wohngebiete auf der Seite der beiden Kirchen) und am Dienstag, 30. Dezember dann insbesondere die angemeldeten Häuser auf der anderen Seite der Hauptstraße** besucht werden.

Die **Wort-Gottes-Feier zur Aussendung der Sternsinger** wird **am Montag, 29. Dezember um 13:00 Uhr in der katholischen Kirche in Mühlbach stattfinden.** - HERZLICHE EINLADUNG an alle Interessierten! Es besteht die Möglichkeit, direkt im Anschluss an diese Wort-Gottes-Feier den Segen für das eigene Haus mitzunehmen und für die Sternsinger-Aktion zu spenden.

Im Anschluss an die Wort-Gottes-Feier werden die Sternsinger dann durch Mühlbach ziehen, die gute Nachricht verbreiten, Spenden sammeln und den Segen Gottes in die Häuser bringen. Sie freuen sich dabei wieder über offene Türen und vor allem über großzügige Spenden!

Anmeldungen für einen Hausbesuch der Sternsinger können bereits jetzt (bis spätestens 24. Dezember 2025) schriftlich bei Sabine Haider (Hauptstraße 60) oder Karin Radetzky (In der Mulde 10) abgegeben werden. Bitte Name und Adresse notieren! - Anmeldezettel werden ab 1. Dezember in der katholischen Kirche, vor dem katholischen Gemeindehaus, in der evanglischen Kirche und bei der Bäckerei Rott ausliegen.

Richen - Mariä Geburt

Weihnachtsgruß des Gemeindeteams

Weihnachtliche Besinnung

Ein Gedicht von Thomas de Vachroi

Nun ist es wieder einmal soweit
Das Jahr geht zu Ende
und es ist Weihnachtszeit.

Wir stehen an der Wende zu einem Neuen Jahr,
dass besser werden soll als das Alte war.

Im Streben nach Wohlstand und der Tage Hasst
bleibt für besinnliche Stunden kaum noch Platz.
Wir wissen oft nicht, wie es unseren Nachbarn geht,
wie es tatsächlich um sie steht.

Ein Wort von uns könnte hilfreich sein,
damit die Menschen spüren, - sie sind nicht allein
und somit kehret Frieden in die Seelen ein.

Wir brauchen den Frieden, die Freude, das Lachen
Damit wir aus unserem Leben etwas Sinnvolles machen,
wir brauchen das Lieben und das hoffen,
nur dann sind unsere Seelen offen.

Zu uns selber zu finden,
uns mit dem Unausweichlichen zu verbinden,
das Glück auf unserem Wege zu seh`n,
der uns beschieden ist - zu geh`n.

Nicht nur nehmen, sondern auch geben
und vor allem Zeit haben zum Leben
Weniger ich und ein bisschen mehr wir,
das wünsche ich von Herzen Dir.

Mit diesem Gedicht möchte das Gemeindeteam Richen, Barbara Janka, Helga Barth, Lucia Rudolf, Anton Varga, Christoph Varga, Loris Barth, allen Mitchristen in der SE Eppingen

gesegnete Weihnachten und ein gutes neues Jahr wünschen.

Regelmäßige Termine

Kirchenchor

Die Chorprobe findet jeweils am Mittwoch um 20:00 Uhr im Pfarrsaal Richen statt.

Veranstaltungen

Lebendiger Adventskalender

Einladung zum lebendigen Adventskalender am Donnerstag, 4. Dezember um 18:00 Uhr in den Pfarrsaal der kath. Kirche Richen, Ittlingerstr. 59.

Sternsingeraktion 2026

Wer möchte beim Brauch des Sternsingens am Sonntag, 4. Januar 2026 mitmachen? Der melde sich bei L. Rudolf Telefon 4816.

Da wir nur wenige Sternsinger sind, möchten die Sternsinger wissen, bei wem sie vorbeikommen dürfen! Sie können sich unter Tel: 4816 oder EMail: rudolf-lucia@web.de oder in der Liste die in der Kirche anmelden.
Am Sonntag, 4. Januar 2026 werden die Sternsinger um 9:00 Uhr ausgesendet, anschließend Hausbesuche.

Frauengemeinschaft

Herzliche Einladung zum adventlichen Treffen der Frauengemeinschaft am Sonntag, 21. Dezember um 14:00 Uhr im Pfarrsaal. Alle interessierten Frauen sind herzlich eingeladen.

Hausbesuche mit Krankenkommunion vor Weihnachten.

In der Adventszeit besteht wieder die Möglichkeit die Haus- und Krankenkommunion zu Hause empfangen. Wenn Sie aus gesundheitlichen Gründen die Gottesdienste nicht besuchen können, aber die Hl. Kommunion empfangen möchten, melden Sie sich bei Barbara Janka, Tel.: 07262 7785 auch auf AB sprechen Namen und ihre Telefonnummer, ich rufe dann zurück.

Adelshofen - St. Bonifatius

Veranstaltungen

Sternsingeraktion 2026 in Adelshofen

Liebe Gemeindemitglieder in Adelshofen,
leider werden in Adelshofen keine Sternsinger unterwegs sein. Ihre Spende zugunsten der Sternsingeraktion können Sie gern bei Familie Sommer, Hilsbacher Str. 10 abgeben oder auf das Konto der Kirchengemeinde (IBAN: DE93 6729 2200 0140 3409 01) mit dem Vermerk: Sternsinger Adelshofen überweisen. Wenn Sie den Segensstreifen für Ihr Zuhause haben möchten, melden Sie sich gerne im Pfarrbüro.

Ittlingen - St. Michael

Weihnachtsgruß des Gemeindeteams

„Immer noch hatte ich die nächtlichen Visionen: Da kam mit den Wolken des Himmels, einer wie ein Menschensohn. Er gelangte bis zu dem Hochbetagten und wurde vor ihn geführt. Ihm wurden Herrschaft, Würde und Königtum gegeben. Alle Völker, Nationen und Sprachen dienten ihm. Seine Herrschaft ist eine ewige, unvergängliche Herrschaft. Sein Reich geht niemals unter.“

Daniel 7, 13-14

Bild: Benedikt Winkler/ Pfarrbriefservice.de

Liebe Gemeinde,
die Hoffnung an einen gerechten und von Gott legitimierten Herrscher scheint immer dann besonders groß zu sein, wenn die Zeiten schwieriger werden. So wollte auch der Prophet Daniel dem deportierten jüdischen Volk in seiner Vision vom Kommen des „Menschensohns“ neue Hoffnung verleihen.
Wir Christen glauben, dass sich diese Erwartung rund 550 Jahre später zwar angefangen hat sich zu erfüllen, die Nachrichten heute zeigen uns aber immer noch schmerzlich auf, dass Despoten weiterhin herrschen und Ungerechtigkeit in der Welt noch weit verbreitet sind.
Vielleicht ist das ja auch der Grund, Weihnachten jedes Jahr neu zu feiern: um weiterhin die „ewige, unvergängliche Herrschaft“ zu erwarten, sie aber gleichzeitig auch in unserem persönlichen Umfeld zuzulassen und zu stärken.

Am Neujahrstag wird die Ittlinger Ortsgemeinde Teil der vergrößerten Pfarrei St. Jakobus Sinsheim werden. Dies wird Veränderungen bringen. Mit Reihen, Kirchardt, Hilsbach und Weiler werden wir neue Nachbarorte der gleichen Pfarrei haben, was uns sicherlich neue Chancen bieten wird.
Lassen Sie uns Neuem aufgeschlossen begegnen!

Wir wünschen Ihnen ein durch Zuversicht getragenes, frohes Weihnachtsfest und viel Freude und Gesundheit im Jahr 2026.

Aylin Martins-Demir, Maria do Sameiro Ferreira Martins da Silva, Christine Roßner, Gertrud Willert, Tobias Wesberg, Gerald Schreyer

Haltestelle Kreuz: Ökumenisches Abendgebet

Der Fahrplan unseres Lebens hat oft ein hohes Tempo; wir sind getrieben und beschäftigt, haben aus dem Blick verloren, wovon wir uns leiten lassen wollen. Zu allen Zeiten lädt Jesus uns ein, die Last des Alltags bei ihm abzulegen: An der Haltestelle Kreuz das Lebenstempo verlangsamen und anhalten, aussteigen, eine Weile dort sitzen und neue Verbindungen zu Gott entdecken.

Das Abendgebet findet jeweils am 3. Sonntag im Monat um 19:30 Uhr wechselweise in der evangelischen und katholischen Kirche statt.

Kath. Kirche	Evang. Kirche
	21. Dezember
18. Januar 2026	15. Februar 2026

Herzliche Einladung an Christen aller Konfessionen.

Mittagstisch - GEMEINSAM ESSEN IST SCHÖNER!

Das Ittlinger Gemeindeteam lädt alle älteren Ittlinger Mitbürger zum gemeinsamen Mittagessen ein. Der nächste Termin ist am Mittwoch, 10. Dezember 2025 um 11:30 Uhr im kath. Gemeindehaus. Bitte bis Freitag, 5. Dezember 2025 bei Frau Gerti Willert, Tel.: 578 oder Frau Sameiro da Silva, Tel.: 309343 anmelden. Sollten Sie nicht mobil sein und möchten am Essen teilnehmen, geben Sie bei der Anmeldung Bescheid. Sie werden von zu Hause abgeholt. WIR FREUEN UNS AUF SIE.

Angebot Fahrdienst

Gerne bieten wir Personen aus Ittlingen einen Fahrdienst an, die die Gottesdienste in unserer Kirche besuchen wollen. Bitte melden Sie sich vorab unter der Telefonnummer 911300.

Sternsingeraktion 2026

KINDER HELFEN KINDERN - SEI DU DABEI !

Hast Du Lust, ein Stück die Welt zu verbessern, um Kindern ein schöneres Leben zu ermöglichen? Dann mach´ mit bei der Sternsinger-Aktion 2026. Wir freuen uns, Dich bei unseren Treffen besser kennenzulernen. Dabei spielt es überhaupt keine Rolle, welcher Religion du angehörst. Das Einzige was zählt ist unser Einsatz um Kindern zu helfen in Ihrem Land mehr Frieden zu finden.

----------WIR HOFFEN AUF DEINE HILFE!----------

Zum Kennenlernen und Vorbereiten treffen wir uns immer im katholischen Gemeindehaus in Ittlingen

29.11., 06.12., 20.12., 27.12., 03.01.,
immer von 10:00 – 11:00 Uhr

Der Aussendungsgottesdienst findet am Montag, 5. Januar 2026 um 18:30 Uhr in der kath. Kirche statt.

Die Sternsinger besuchen die Ittlinger Haushalte nur am Dienstag, 6. Januar 2026 ab ca. 9:30 Uhr und bringen den Segen in die Häuser.

WIR FREUEN UNS AUF DICH
Das Sternsinger-Team

Sie wurden in den vergangen Jahren nicht von den Sternsinger besucht, haben aber den Wunsch das die Sternsinger Ihnen den Segen bringen dann melden Sie sich bei uns.
Gottes Segen endet nicht an der Kirchentür, sondern er ist für jeden von uns da!
Aylin Martins Demir 015757803371 oder aylinmartinsdemir@yahoo.de

Gemmingen - St. Marien

Weihnachtsgruß des Gemeindeteams

Mache Dich auf, und werde Licht

„Christkind ist da !“
sangen die Engel im Kreise
über der Krippe immerzu.

Der Esel sagte leise: I-a ,
und der Ochse sein Muh.

Der Herr der Welten
ließ alles gelten.
Es dürfen auch nahen
Ich und Du.

Kann man es schöner sagen als Josef Guggenmoos? Wir dürfen alle zur Krippe, - wie wir sind. Ärgerlich, erschöpft, unheilig, I-a oder Muh,
denn Gott liebt uns.
So können wir doch voll Freude Weihnachten feiern. Mit allen anderen.

Das wünschen wir Euch, liebe Mitchristen - euer Gemeindeteam Gemmingen
Brigitte Bestenlehner, Manuel Ebert, Bettina Häußler, Marianne Bayer, Berit Brusenbach, Heidi Frantz, Elisabeth Ebert, Friedrich Bayer, Georg Sandhöfer, Iris Heß, Simon Ebert, Andrea Degenfeld-Schonburg,
Otto Schmidt

Bild: Rembrandt Harmenszoon van Rijn, 1646 / Bildvorlage: Artothek, Weilheim

Regelmäßige Termine

Chor Rhythmika

Die Chorproben finden jeweils freitagabends um 19:30 Uhr im Pfarrsaal der katholischen Kirche in Gemmingen statt. Letzte Probe vor der Weihnachtspause ist am Freitag, 19. Dezember. Im neuen Jahr starten wir wieder am Freitag, 9. Januar zur gewohnten Zeit.

Rosenkranz

Immer mittwochs um 17:30 Uhr beten wir gemeinsam den Rosenkranz in der Kirche. Herzliche Einladung hierzu.

Gottesdienst im Haus am Rathausplatz

Jeden 1. Donnerstag im Monat lädt das katholische Team für Seniorengottesdienste um 16:00 Uhr zu einem Gottesdienst ins Haus am Rathausplatz ein.
Auch Interessierte aus den Gemeinden sind herzlich dazu eingeladen. Wir pflegen ökumenische Gastfreundschaft!

Patrozinium St. Marien

Am Sonntag den 14. Dezember feiern wir mit Pfarrer Tschacher um 9:00 Uhr das Patrozinium Mariä Empfängnis. Der Chor Rhythmika gestaltet mit vielen Liedern diesen Festgottesdienst. Im Anschluss an die Hl. Messe sind alle Gottesdienstbesucher in den Pfarrsaal eingeladen. Bei Hefezopf, Lebkuchen, Kaffee und Punsch kommen wir in gemütlicher Runde sicher miteinander ins Gespräch. Wir vom Gemeindeteam möchten herzlich dazu einladen.

Krippenspiel

Hier noch einmal die Einladung an alle Kinder ab 3 Jahren zum Mitmachen beim Krippenspiel am hl. Abend, 24. Dezember um 16:00 Uhr in der kath. Kirche Gemmingen. Wir vom Vorbereitungsteam freuen uns, wenn sie liebe Eltern uns unterstützen und wir alle gemeinsam den Hl. Abend vorbereiten und dann auch feiern. Auch wenn das 1. Treffen schon stattgefunden hat, können noch Kinder dazu kommen. Wir wünschen ihnen und allen Familien eine schöne Adventszeit, die auch Raum für ruhige und besinnliche Momente bringt.
Die Proben finden samstags am 6. + 13. + am 20. Dezember jeweils um 10:00 Uhr im Pfarsaal statt. Die Generalprobe ist am Dienstag, 23. Dezember.

Sternsingeraktion 2026 in Gemmingen und Stebbach

ST. MARIEN
Gemmingen

Die Aktion Dreikönigssingen 2026 steht unter dem Motto „Schule statt Fabrik – Sternsingen gegen Kinderarbeit“. Als Kinderarbeit bezeichnet man Einkommen schaffende Tätigkeiten, für die Kinder zu jung sind, die sie vom Schulbesuch abhalten und die ihrer Gesundheit und Entwicklung schaden.

Probetermine

Die Sternsinger möchten wieder Anfang Januar 2026 den Menschen den Frieden verkünden und somit Geld für ärmere bedürftige Kinder in aller Welt sammeln. Alle Kinder ab der 1. Klasse sind deshalb herzlich eingeladen, bei der kommenden Aktion in Gemmingen und Stebbach mitzumachen. Die größte Aktion von Kindern für Kinder kann nur durchgeführt werden, wenn sich entsprechende Kinder finden, die bei der Aktion mitmachen und sich als Sternsinger verkleiden. Auch die Eltern sind herzlich eingeladen, ihre Kinder auf die Aktion hinzuweisen und durch Mitmachen zu unterstützen.

Die nächsten Sternsingerproben finden am 13. und 20. Dezember 2025 um 11:00 Uhr sowie am 29. Dezember 2025 und 3. Januar 2026 um 10:30 Uhr jeweils im Pfarrsaal unter der kath. Kirche in Gemmingen statt. Gerne können weitere interessierte Kinder und Jugendliche dazukommen.

Die Aktion selbst findet am Dienstag, 6. Januar 2026 in Gemmingen und Stebbach statt. Das Vorbereitungsteam freut sich auf viele interessierte Kinder. Ansprechpartner: Elisabeth Ebert (Tel.: 07267/1817) und Brigitte Bestenlehner (Tel.: 07267/8234).

Aussendung der Sternsinger am 6. Januar 2026

Herzliche Einladung bereits heute zum Aussendungsgottesdienst der Sternsinger am Dienstag, 6. Januar 2026 um 9:00 Uhr in der katholischen Kirche in Gemmingen. Bevor nach dem Gottesdienst die Hausbesuche in Gemmingen und Stebbach stattfinden, werden die Sternsinger jeweils gegen 11:00 Uhr zentral auf dem Rathausplatz in Gemmingen und auf dem Dorfplatz in Stebbach singen und den Segen an Interessierte verteilen.

Hausbesuche der Sternsinger

Wer im letzten Jahr von den Sternsingern besucht wurde, bekommt auch diese Mal wieder Besuch der Könige. Die bisherigen Anmeldelisten werden als Grundlage für die Hausbesuche der Sternsinger am 6. Januar 2026 verwendet. Sollten Sie bisher nicht auf der Anmeldeliste stehen bzw. wissen Sie es nicht, können Sie sich gerne vorab mit Namen und Adresse (an-)melden bei:

- per E-Mail unter EbertSimon@web.de (Simon Ebert)
- per Telefon unter 07267/1817 (Elisabeth Ebert)
  oder 07267/8234 (Brigitte Bestenlehner)

Gerne können Sie Ihre Spende für die Sternsingeraktion 2026 auch auf folgendes Konto überweisen:
Katholische Kirchengemeinde Eppingen
IBAN: DE93 6729 2200 0140 3409 01
Volksbank Kraichgau
Verwendungszweck: Sternsingeraktion Gemmingen 2026

Herzlichen Dank vorab für Ihre Unterstützung!

Tannenbaumaktion 2026

Am Samstag, 10. Januar 2026 findet die Tannenbaumaktion in Gemmingen und Stebbach statt. Ab 10:00 Uhr werden die ausgedienten Tannenbäume gegen einen kleinen Beitrag von 2 € von den Einwohnern abgeholt. Der Erlös ist für ein soziales Projekt bestimmt.
Alle, die helfen möchten, treffen sich um 9:45 Uhr im Pfarrsaal der katholischen Kirche in Gemmingen.

Rückblick

Rückblick St. Martinsfeier

In diesem Jahr versammelten sich so viele Familien wie noch nie, um gemeinsam St. Martin zu feiern. Der Kindergottesdienst begann mit dem Lied: „Komm herein, der Himmel soll heut offen sein, für alle Menschen Groß und Klein….“ Alle 18 Kinder hatten Laternen mitgebracht und erfuhren in der Geschichte von Clara und Ben, wie man Licht teilen und Freude bringen kann, so wie St. Martin. Gutes tun, teilen und sich um Andere kümmern, da konnten die Kinder viele Beispiele erzählen. Während dem Lied: „ein bisschen so wie Martin, will ich heute sein…..“ packten die Kinder die mitgebrachte Kleiderspende in das große Paket, das jetzt zur Aktion Meins wird Deins geschickt wird. Außerdem kam durch die Familien noch eine Spende von 54 € zusammen, die auf das Konto der aktion hoffnung überwiesen wird. Beim kleinen Laternenumzug durch den Garten sangen alle lauthals fröhliche Laternenlieder, um dann in die mit vielen Lichtern beleuchtete Kirche einzuziehen. Nach dem gemeinsamen Vater unser und dem Segen freuten sich alle über die süßen Martinsbrezeln, die natürlich gleich verspeist wurden. Wir vom Team Kinderkirche sagen herzlichen Dank allen Familien, die kamen um mitzufeiern.

Rohrbach - St. Valentin

Weihnachtsgruß des Gemeindeteams

Allmächtiger Gott,
du kommst mit deiner Liebe
in die Enge unserer Verhältnisse.
Lass unser Herz weit werden,
deine Güte zu fassen,
und mach uns froh
über die Geburt deines Sohnes,
damit wir mit allen Geschöpfen dich loben.

Liebe Gemeindemitglieder, mit Beginn des Neuen Jahres stehen wir vor großen Veränderungen in unseren Gemeinden. Wir gehören fortan zur großen Kirchengemeinde Kraichgau, und viele Herausforderungen kommen auf uns zu. Wir wünschen allen Mut und Zuversicht für das Neue, das uns erwartet in der neuen Kirchengemeinde. Es gibt immer Wege, in denen uns Gott leiten wird. Er schenkt uns, mit seinem Sohn, ein Licht das in die ganze Welt scheint.
Möge das Licht uns allen im neuen Jahr Frieden bringen und Kraft und Zuversicht verleihen.

Das Gemeindeteam Rohrbach wünscht allen Mitchristen frohe und gesegnete Weihnachten und ein gutes Neues Jahr.

Mechthilde Färber, Monika Rebel, Ute Kluge, Cornelia Wickenhäuser, Manuela Bügler, Hilde Masur, René Weiland

Regelmäßige Termine

Kath. öffentliche Bücherei Rohrbach

Die Bücherei Rohrbach ist dienstags von 16:00 – 18:30 Uhr geöffnet, sowie jeden 1. Donnerstag im Monat (auch in den Ferien) von 17:30 – 19:30 Uhr. Wir freuen uns über Ihren Besuch.

Weihnachtsferien

Für die Advents- und Weihnachtszeit halten wir viele Medien für Klein und Groß bereit. Die Bücherei ist am Dienstag, 16. Dezember das letzte Mal vor den Weihnachtsferien geöffnet. Im neuen Jahr sind wir ab Dienstag, 13. Januar wieder für Sie da.
Das Büchereiteam wünscht allen eine erwartungsvolle und geruhsame Adventszeit, ein gesegnetes Weihnachtsfest mit der Freude über die Geburt Jesu und ein glückliches neues Jahr 2026.

Rosenkranz

Immer donnerstags um 17:30 Uhr beten wir gemeinsam den Rosenkranz in der Kirche. Herzliche Einladung hierzu an alle.

Veranstaltungen

Einladung zum ökumenischen Hausgebet im Advent

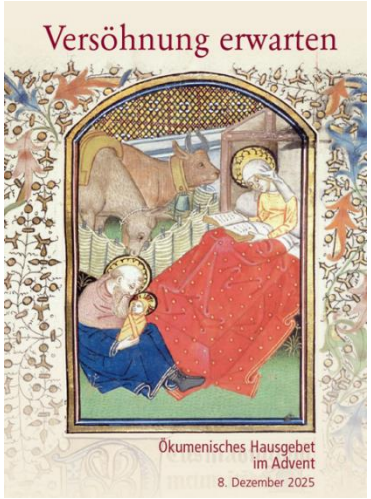

Die christlichen Kirchen in Baden-Württemberg laden am Montag, 8. Dezember 2025 mit Glockengeläut zum Ökumenischen Hausgebet im Advent ein. Für viele ist das Hausgebet zu einer guten Gewohnheit in den Tagen vor Weihnachten geworden. Auch in Rohrbach möchten wir gemeinsam beten und singen.
Wir laden ein zum gemeinsamen ökum. Hausgebet in der St. Valentinskirche Rohrbach am Montag, 8. Dezember 2025 um 18:30 Uhr.

Quelle Bild gem. Internet: ACK-BW

Auf dem Weg nach Bethlehem

An drei Dienstagen wollen wir uns mit Geschichten und Liedern auf den Weg nach Bethlehem machen.
Herzlich eingeladen sind alle Kinder, Eltern, Großeltern und alle, die sich mit uns auf den Weg machen wollen (oder vielleicht eine kleine Pause vom Adventsstress brauchen).
*am Dienstag, 2. Dezember 2025
*am Dienstag, 9. Dezember 2025
*am Dienstag, 16. Dezember 2025
Wir treffen uns jeweils von 18:30 – 19:00 Uhr im Gemeindehaus in Rohrbach
Gerne darf man sich zum „gemütlich machen“ eine Decke oder Kissen mitbringen.

Einladung zum Seniorennachmittag am dritten Advent

Wie in jedem Jahr lädt die kath. Landjugend alle Senioren und Seniorinnen zum besinnlichen Nachmittag in den Pfarrsaal ein. Termin ist am dritten Adventsonntag, 14. Dezember ab 14:00 Uhr. Wir freuen uns auf viele Gäste.

Neujahrsgottesdienst mit anschließendem Empfang

Herzlich laden wir ein zum Neujahrsgottesdienst am 1. Januar 2026 um 18:00 Uhr. Der Männergesangverein wird den Gottesdienst musikalisch umrahmen. Im Anschluss laden wir zum Neujahrsempfang in den Pfarrsaal ein.

Sternsingeraktion 2026

Die Vorbereitungen zur Sternsingeraktion sind gestartet. Wie in den letzten Jahren bitten wir um Anmeldung für den Hausbesuch der Sternsinger.
Die Anmeldung ist notwendig, um den Hausbesuch zu gewährleisten.
Die Liste wird **ab Samstag, 13. Dezember 2025 bis zum 1. Januar 2026** hinten in der Kirche aufliegen.
Bitte tragen Sie sich in die Liste mit Namen, Straße und Hausnummer ein.
Sie können sich auch gern per E-Mail anmelden: Sternsinger@rohrbach-ag.de
oder per Telefon: Mechthilde Färber 7530
Die Sternsinger werden am **Sonntag, 4. Januar 2026 und nach Bedarf am Dienstag, 6. Januar 2026.** alle angemeldeten Häuser besuchen.
Eine feste Uhrzeit kann nicht gewährleistet werden.
Ferner werden hinten in der Kirche Flyer mit dem Segensaufkleber ausgelegt werden
Am Sonntag, 4. Januar werden die Sternsinger im Gottesdienst um 9:00 Uhr ausgesendet.
Wir bitten um Ihre Beachtung.

Rückblick

Rückblick Seniorennachmittag

Alle Senioren und Seniorinnen waren am Freitag, 7. November zum Seniorenkaffee in den Pfarrsaal eingeladen. Volkmar Buser referierte über den Weltmissionssonntag mit dem Motto „Hoffnung lässt nicht zugrunde gehen“. Er zeigte uns einen Film über das Gastgeberland Myanmar. Im Anschluss konnten sich alle Kaffee und Kuchen schmecken lassen und gemütlich den Nachmittag ausklingen lassen. Der Erlös der Spenden dieses Nachmittages kommt der Mission zugute.

Kinderbibelwoche in Rohrbach:
Mit Agent Cleverus auf geheimer Mission

Drei spannende Nachmittage voller Spaß, Gemeinschaft und Glauben erlebten 28 Kinder bei der diesjährigen Kinderbibelwoche in den Herbstferien in der Grundschule Rohrbach. Von Mittwoch bis Freitag hieß es für die jungen Teilnehmerinnen und Teilnehmer: „Agent Cleverus und das Geheimnis der Salzmenschen“ – ein Abenteuer rund um Salz und Licht.

Jeder Tag stand unter einem Motto, das die Kinder spielerisch an zentrale Werte des Glaubens heranführte: teilen und ermutigen, schützen und helfen sowie Licht sein. Nach einer fröhlichen Begrüßung mit Liedern, Gebet und einem kurzen Theaterstück um den pfiffigen Agenten Cleverus, der im Auftrag von König Herodes den geheimnisvollen „Salzmenschen“ auf die Spur kommen sollte, ging es in Kleingruppen weiter.

Dort wurde eifrig gebastelt, gespielt und gelacht: Es entstanden persönliche Agentenakten, Lupen, eine Agentenbewerbung wurde erstell, kreativ mit Salzteig gearbeitet und duftendes Badesalz hergestellt. Am Freitag wartete das Agenten-Training auf die Kinder, bei dem Mut, Geschick und Teamgeist gefragt waren. An jeder Station galt es, Buchstaben zu sammeln, die schließlich das Lösungswort „KIBIWO“ ergaben.

Begleitet wurde die Woche von einem engagierten Team aus Mitarbeitenden, die für gute Stimmung und einen reibungslosen Ablauf sorgte.

So wurde die Kinderbibelwoche in Rohrbach nicht nur zu einem Abenteuer mit Agent Cleverus, sondern auch zu einer Erfahrung, wie bunt und lebendig christlicher Glaube sein kann – voller Freude, Gemeinschaft und Herz. Den Abschluss bildete ein ökumenischer Gottesdienst, gestaltet von Pfarrerin Sr. Meike Walch und Jugendreferentin Leonie Drießner.

Rückblick St. Martin in Rohrbach

Die Martinsfeier wurde in diesem Jahr wieder auf dem Parkplatz am Friedhof veranstaltet. Die Feuerwehr hatte den Platz beleuchtet sodass man das Anspiel von St Martin und Bettler gut sehen konnte. Hier wurde die Martinsgeschichte erzählt und nachgespielt. Viele Kinder mit bunten Laternen waren mit ihren Eltern und Großeltern gekommen. Der Musikverein umrahmte die Feier musikalisch. Im Anschluss machten sich alle auf zum Martinsumzug, begleitet von der Musikkapelle und der Feuerwehr. Auf dem Parkplatz unterhalb der Kirche trafen sich dann alle am Feuer ein, das von der Jugendfeuerwehr angezündet worden war. Nach dem Segen waren alle eingeladen. „Großer Gott wir loben Dich“ zu singen. Alle Kinder durften sich dann ihre Brezel abholen. Ganz herzlich möchten wir nochmal allen danken, die dazu beigetragen haben, dass es ein schönes Martinsfest war. Unser besonderer Dank geht an Marie und Nelli und ihre Mamas, Yvonne und Helferinnen, an den Musikverein und an die Feuerwehr.

Dekanat Kraichgau

Katholisches Dekanat Kraichgau

Frauengottesdienst der kfd des Dekanats Kraichgau

KATHOLISCHE FRAUENGEMEINSCHAFT DEUTSCHLANDS kfd
leidenschaftlich glauben und leben

„Ein winziges Licht in dunkler Zeit“

Am Dienstag, 2. Dezember 2025 um 18:30 Uhr in Sinsheim, Kapelle - St. Jakobus Kirche

Herzliche Einladung!

Herzliche Einladung auch zum Januar-Frauen-Gottesdienst

Am Dienstag, 13. Januar 2026 um 18:30 Uhr in der Kapelle der St. Jakobus Kirche in Sinsheim.

Ein neues Jahr hat begonnen, wieder einmal. Schon viele solcher Jahresanfänge liegen hinter uns. Wir können wohl sagen: „Anfänge sind uns vertraut“. Aber ganz so stimmt es dann doch nicht. Jeder Anfang bringt uns etwas Neues, Unbekanntes.
Wir stehen gespannt am Anfang des neuen Jahres und hoffen, dass es gut für uns verlaufen wird. In diesen Gottesdienst wollen wir uns mit Anfängen auseinandersetzen.
Alle Interessierten – Frauen und Männer – sind herzlichst eingeladen.

Sie erreichen uns:

Kath. Pfarramt

Eppingen, Kirchgasse 8 Tel.: 07262/2219, Fax 07262/1894

Bürozeit: Dienstag 9.00 — 11.00 Uhr, Mittwoch 8.00 — 11.00 Uhr, Donnerstag 15.00 —18.00 Uhr

E-Mail: pfarrbuero@kath-eppingen.de

Konto der Kirchengemeinde: Volksbank Kraichgau, IBAN: DE93 6729 2200 0140 3409 01, BIC: GENODE61WIE

Das Seelsorgeteam

(Gesprächstermine nach Vereinbarung)

Pfarrer Manfred Tschacher E-Mail: pfarrer.tschacher@kath-eppingen.de
Kirchgasse 14, Eppingen Tel.: 07262/206149

Diakon Peter-Michael Jahn E-Mail: diakon.jahn@kath-eppingen.de
Tel.: 07262/610915

Jugendreferentin Leonie Drießner E-Mail: jugendreferentin.driessner@kath-eppingen.de
Tel.: 07262/207079

Besuchen Sie uns im Internet: ***www.kath-eppingen.de***

Soziale Einrichtungen

Katholische Sozialstation, E-Mail: info@katholische-sozialstation-eppingen.de
Rappenauer Str. 14 Tel.: 07262/8069

Sprechstunde des Caritasverbandes E-Mail: bezirksstelle.sinsheim@caritas-rhein-neckar.de
Muthstr. 18, 74889 Sinsheim Tel.: 07261/2382

Kindergarten St. Bernhard E-Mail: kiga.st.bernhard.eppingen@web.de
Talstr. 38-40, Eppingen Tel.: 07262/6952

Kiga St. Ottilia E-Mail: kiga.st.ottilia@kath-eppingen.de
Leiergasse 3, Eppingen Tel.: 07262/601093

Kiga St. Elisabeth E-Mail: kiga-st.elisabeth-rohrbach@web.de
Gochsheimer Str. 10, Eppingen-Rohrbach Tel.: 07262/5265