Pfarrbrief

Seelsorgeeinheit Sipplingen

April 2024

Seite 4-8
Gottesdienstzeiten

Seite 9-13
Termine und Informationen

Seite 16-18
Wir sind für Sie da
Woche für das Leben

Bild: N. Schwarz © GemeindebriefDruckerei.de

Auf ein Wort

Ostern – Auferstehung

Wir haben schon am 31. März das Fest der Auferstehung, Ostern gefeiert.
Ostern ist das wichtigste christliche Fest, weil die Auferstehung die Mitte unseres Glaubens ist. Deswegen feiern wir Ostern nicht nur am Ostersonntag, Ostermontag und in der Osteroktav bis zum Weißer Sonntag. Ostern geht weiter bis zum Pfingstsonntag.
Die 50-tägige Osterzeit ist die Freudenzeit über die Auferstehung Jesu Christi. Diese lange Festzeit unterstreicht die Bedeutung von Ostern als wichtigstes Fest im Kirchenjahr.

In der Liturgie erklingt in dieser Zeit der Jubelruf „**Halleluja**“ besonders feierlich und häufig.
Als sichtbares Zeichen der Osterzeit brennt die **Osterkerze** während allen Gottesdiensten im Altarraum.
Die biblischen Lesungen in der Liturgie sind in der Osterzeit aus dem Neuen Testament.

Halleluja

Das hebräische Wort „Halleluja“ heißt übersetzt „Preiset den Herrn“. Das hebräische **halelu** heißt „preiset!“, und **ja** ist die Kurzform von JHWH (Jahwe), was der hebräischen Name Gottes ist. Da im Judentum der Name Jahwe nicht ausgesprochen wird, ist er in dieser Form abgekürzt.
Interessant ist der Imperativ: „Preiset!“. Hier richtet sich die Befehlsform „Preiset“ ganz auf den Herrn: Er soll tatsächlich gepriesen werden! In dem Begriff verbirgt sich ganz viel Kraft, den Herrn von ganzem Herzen zu preisen!

Das steht auf der Osterkerze:

Die Osterkerze wird in der Osternacht am geweihten Feuer entzündet und in der Kirche aufgestellt, mit dem Kreuz, der aktuellen Jahreszahl und den griechischen Buchstaben Alpha und Omega verziert. An den vier Enden der Kreuzbalken und in der Mitte des Kreuzes werden als Zeichen für die Wundmale Christi fünf rote oder goldene Wachsnägel eingesetzt. Es gibt noch viele weitere Symbole aus der christlichen Tradition, mit denen die Osterkerze gestaltet werden kann.

- Jesus ist am **Kreuz** für uns gestorben und hat am dritten Tag über den Tod gesiegt.

Das Kreuz ist *das* Symbol des Christentums. Es erinnert wie kein anderes an den freiwilligen Kreuzestod Jesu, mit dem er die Sünden der Welt auf sich genommen hat, und an die Hoffnung auf die Auferstehung und das ewige Leben. Das Kreuz ist so nicht nur ein Symbol für den Tod, sondern auch der Hoffnung und Erlösung.

- Auf jeder Osterkerze findet sich **das Jahr**, in dem die Kerze geweiht wird. Sie soll das Hier und Jetzt symbolisieren.

- Der erste und letzte Buchstabe des griechischen Alphabets stehen für Gott und Christus als Schöpfer und Vollender, der das Leben der ganzen Welt vom Anfang bis zum Ende umfasst. Jesus Christus als das **Alpha und Omega**, der Erste und der Letzte, der Anfang und das Ende - so bezeichnet ER sich selbst in der Offenbarung des Johannes.

- Das Lamm Gottes/**Osterlamm** mit der Siegesfahne ist eines der ältesten Zeichen für Jesus Christus, der den Tod besiegt hat. Im Johannesevangelium bezeichnet Johannes der Täufer Jesus an zwei Stellen als das *„Lamm Gottes, das die Sünden der Welt hinwegnimmt“* und das Johannesevangelium berichtet außerdem, dass Jesus zu dem Zeitpunkt gekreuzigt wurde, an dem die Pessach-Lämmer geschlachtet wurden. Das Lamm mit seinem weißen Fell symbolisiert Jesus, der unschuldig für die Sünden der Menschen gestorben ist.

- **Der Fisch** hat in der christlichen Symbolik eine lange Tradition. Das Symbol aus zwei gekrümmten Linien soll schon den Urchristen als geheimes Erkennungszeichen gedient haben. Außerdem enthält das griechische Wort für Fisch *„Ichthys“* eine Kurzform des Glaubensbekenntnisses: „Jesus Christus, Gottes Sohn, Erlöser“.

- Die weiße Farbe der Kerze steht für die Hoffnung und das neue Leben.

In diesem Sinne wünsche ich Ihnen gesegnete und freudige Osterzeit!

József Biró, Pfarrer

Gottesdienstzeiten

Montag	**01.04.**	**Ostermontag**
Hödingen	9.00 Uhr	Heilige Messe
Sipplingen	10.30 Uhr	Heilige Messe und **Familiengottesdienst** unter dem Leitgedanken: Auf dem Weg nach Emmaus mit anschließender Ostereisuche sowie Osterkerzenverkauf
Dienstag	**02.04.**	
Bonndorf	18.30 Uhr	Heilige Messe
Mittwoch	**03.04.**	
Nesselwangen	19.30 Uhr	Heilige Messe und Abendlob
Donnerstag	**04.04.**	
Sipplingen	18.00 Uhr	Anbetung
Sipplingen	18.30 Uhr	Heilige Messe und Seelenamt für Hanni Rogge
Freitag	**05.04.**	
Hödingen	18.30 Uhr	Heilige Messe

Nur wo das Herz sehen wird,
können auch die Augen den Auferstandenen erkennen,
bis heute.

Gottesdienstzeiten

Samstag	**06.04.**	Vorabend zum 2. Sonntag der Osterzeit
Nesselwangen	18.30 Uhr	Heilige Messe Im Gedenken an: Heinz Bischof; Edgar Jäger und Eltern
Sonntag	**07.04.**	2. Sonntag der Osterzeit—Weißer Sonntag
Sipplingen	10.00 Uhr	Heilige Messe zur **Erstkommunion** unter Mitwirkung der Musikkapelle und der Gesanggruppe Laudato si. Der Leitgedanke zur Erstkommunion lautet: In Gottes Hand geborgen Diasporaopfer der Erstkommunionkinder Die Eltern und Paten treffen sich um 9.50 Uhr im Pfarrheim.
Sipplingen	15.00 Uhr	Barmherzigkeitsrosenkranz
Montag	**08.04.**	
Sipplingen	18.00 Uhr	Medjugorje-Gebetskreis
Sipplingen	19.00 Uhr	Wir beten die Vesper
Samstag	**13.04.**	Vorabend zum 3. Sonntag der Osterzeit
Sipplingen	18.00 Uhr	Wir beten den Fatimarosenkranz
Hödingen	18.30 Uhr	Wortgottesfeier
Sonntag	**14.04.**	3. Sonntag der Osterzeit
Bonndorf	9.00 Uhr	Heilige Messe
Sipplingen	10.30 Uhr	Wortgottesfeier

Gottesdienstzeiten

Montag	**15.04.**	
Sipplingen	19.00 Uhr	Wir beten die Vesper
Mittwoch	**17.04.**	
Nesselwangen	18.30 Uhr	Heilige Messe
Donnerstag	**18.04.**	
Sipplingen	18.00 Uhr	Wir beten den Rosenkranz
Sipplingen	18.30 Uhr	Heilige Messe
Samstag	**20.04.**	Vorabend zum 4. Sonntag der Osterzeit
Sipplingen	18.30 Uhr	Heilige Messe Im Gedenken an: Elisabeth und Fritz Rimmele und Familien; Toni und Helmut Widenhorn , Meinrad Regenscheit sowie Emilie Regenscheit; Anna und Josef Fundinger; Anna und Georg Stöckler; Werner Müller; Anton und Maria Barth sowie die verstorbenen Angehörigen der Familien Barth/Müller
Sonntag	**21.04.**	4. Sonntag der Osterzeit
Bonndorf	9.00 Uhr	Heilige Messe
Nesselwangen	10.30 Uhr	Heilige Messe Im Gedenken an: Victoria Waibel mit anschließendem „Stehkaffee“

Gottesdienstzeiten

Montag	**22.04.**	
Sipplingen	19.00 Uhr	Wir beten die Vesper
Dienstag	**23.04.**	
Bonndorf	18.30 Uhr	Heilige Messe
Mittwoch	**24.04.**	
Nesselwangen	18.30 Uhr	Heilige Messe
Donnerstag	**25.04.**	
Sipplingen	18.00 Uhr	Wir beten den Rosenkranz
Sipplingen	18.30 Uhr	Heilige Messe Im Gedenken an: Hansjörg Strohmaier und verstorbene Angehörige
Freitag	**26.04.**	
Hödingen	18.30 Uhr	Heilige Messe
Samstag	**27.04.**	Vorabend zum 5. Sonntag in der Osterzeit
Sipplingen	13.30 Uhr	Andacht zur Goldenen Hochzeit von Sigrid Seiberle-Schüle und Heinrich Schüle
Bonndorf	18.30 Uhr	Heilige Messe

Gottesdienstzeiten

Sonntag	**28.04.**	5. Sonntag in der Osterzeit
Sipplingen	9.00 Uhr	Heilige Messe Im Gedenken an: Ingrid Zuber; Verstorbenen der Familien Beirer/Weyers
Hödingen	10.30 Uhr	Heilige Messe
Montag	**29.04.**	
Sipplingen	19.00 Uhr	Wir beten die Vesper
Dienstag	**30.04.**	
Bonndorf	18.30 Uhr	Heilige Messe Im Gedenken an: Klara und Stefan Walter

einfach beten!

Der Podcast für das persönliche Gebet mit Musik & Reflexionen zum Tagesevangelium.

Ein Angebot der Jesuiten in Zentraleuropa und des Weltweiten Gebetsnetzwerks des Papstes im deutschen Sprachraum.

https://einfach-beten.podigee.io/

Termine, Informationen

Fronleichnam 2024

Am Fronleichnamsfest, einem kirchlichen Fest, das wir wie kein anderes auf der Straße feiern, ist das schöne, dass sich so viele Leute gemeinsam einbringen, Blumen suchen, Teppiche und Altäre gestalten usw. Durch das gemeinsame Tun und die gemeinsame Anstrengung kommen wir einander näher und erleben Gemeinschaft.

Dieses Jahr feiern wir am 30. Mai 2024 den Fronleichnamstag und danken Ihnen jetzt schon allen sehr für Ihr persönliches Engagement und Ihre Bereitschaft mitzumachen.

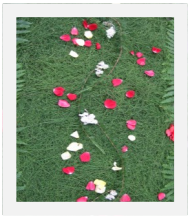
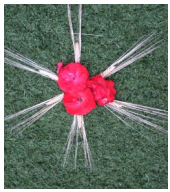

Sie haben sich letztes Jahr eingebracht und ein Stück des Blumenteppichs übernommen?

Falls Sie sich nicht bei uns melden, gehen wir davon aus, dass Sie auch in diesem Jahr wieder die Initiative ergreifen und den Blumenteppich gestalten werden.

Sie würden auch mitmachen? Helfer die es Ihnen zeigen stehen zur Verfügung. Bitte melden Sie sich im Pfarrbüro unter Telefon: 63220

Ein herzliches Dankeschön an alle die Mitmachen und Mithelfen.

Es grüßt Sie freundlich

Pfr. József Biró und Team

Termine, Informationen

Laudato si

Wir treffen uns zur Gesangprobe im Pfarrheim Sipplingen am
Donnerstag, dem 4. und 18. April 2024, um 20.00 Uhr.
Schöne Grüße, Bernadette Widenhorn

Ministranten

Unsere nächste Gruppenstunde findet statt am Freitag,
dem12. und 26. April 2024, um 15.00 Uhr, im Pfarrheim Sipplingen.
Viele Grüße von Carmen und Susanne

Osterkerzen zugunsten der Romwallfahrt

Die Ministrantengruppe Nesselwangen hat Osterkerzen gebastelt und bietet diese nach dem Gottesdienst am Ostersonntag in Nesselwangen und am Ostermontag in Sipplingen zu einem Preis von 8 € /Stück zum Kauf an.

GEMEINDETEAM
NESSELWANGEN

„IMMER WIEDER SONNTAGS“

Herzliche Einladung zum Smalltalk auf dem Kirchplatz mit Stehkaffee und Knabbergebäck

Sonntag, 21. April 2024

im Anschluss an den 10.30 Uhr Gottesdienst in Nesselwangen

Kreuzweg in Bonndorf

Am Karfreitag dem 29. März 2024 bis Ostermontag, dem 01. April 2024 bieten wir in Bonndorf einen Kreuzweg in Eigeninitiative für alle an. Der Rundweg unseres Kreuzweges beginnt am Brunnen bei der Kirche. Hier findet sich auch eine detaillierte Anleitung zum Kreuzweg. Weiter geht es den Talweg entlang, über den Blockenloh und beim Friedhof hinab. Das Ende des Kreuzweges ist an der Kath. Kirche in Bonndorf. Wir hoffen das viele am Karfreitag und an den Osterfeiertagen die Zeit finden, diesen Kreuzweg zu begehen. Euer Pfarrgemeinderat

103. Katholikentag in Erfurt

Vom 29. Mai bis 02. Juni 2024

Programmübersicht und Tickets unter www. katholikentag.de/anmelden

Mit der Katholischen Landfrauenbewegung in Kooperation gehen

Die KLFB bietet allen Frauengruppen, ganz gleich ob z.B. verbandlich organisiert oder freie Frauengruppe, die Möglichkeit einer Kooperation an. Aus einem Pool von 120 Referenten können Themen und Ideen gebucht werden. Verschiedene Formate sind möglich z.B. Vorträge, Frauenfrühstück oder Oasentage. Unterschiedlichste Themen wie Persönlichkeitsbildung, Spiritualität, Umwelt- und Klima und viele andere mehr stehen zur Auswahl. Ein Teil der Referenten können von der KLFB übernommen werden. Auch bei der Öffentlichkeitsarbeit werden Sie unterstützt. Zur weiteren Information können Sie sich gerne unverbindlich an die KLFB Freiburg unter 0761-5144-243, info@kath-landfrauen.de, www.kath-landfrauen.de wenden

Unsere Erstkommunionkinder

Gott sehnt sich nach dem Menschen. Das ist so, seitdem er sie zu Beginn der Zeiten erschaffen hat. Er sehnt sich – glaube ich – auch dann nach den Menschen, wenn sie ihn vergessen haben und gegen seinen Willen handeln. Wie damals bei der Sintflut. Danach schloss Gott einen Bund mit den Menschen – das Zeichen bis heute ist der Regenbogen.

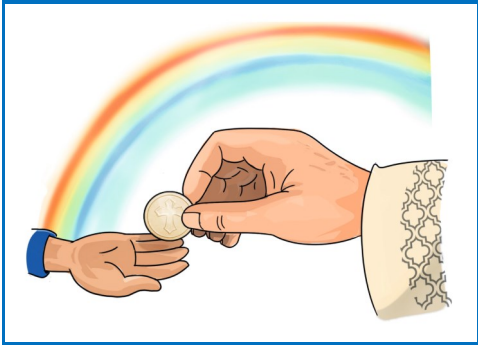

Gott sehnt sich so sehr nach den Menschen, dass er selbst in Jesus ein Mensch wurde. Und Gott sehnt sich nach dir. Er schließt sozusagen mit dir einen Bund. In der Erstkommunion, bei der er sich selbst im Brot schenkt. Für ein Leben miteinander.

Donner	Massimo
Exner	Xenia
Honstetter	Leni
Leitz	Mats
Lutner	Linda
Praslin Keller	Jonathan
Seiberle	Benjamin
Schirling	Klara
Stierle	David
Stierle	Robin
Widenhorn	Oskar
Widenhorn	Lotta
Wilde	Tim

Bibel für Kinder

In der Bibel gibt es ein Altes Testament und ein Neues Testament. Im Neuen Testament stehen die ganzen Geschichten von Jesus – von seiner Geburt, seinem Leben, seinem Sterben und Auferstehen. Und darin wird erzählt, wie die Geschichte der Kirche mit den ersten Gemeinden vor 2.000 Jahren anfing.

Das Alte Testament erzählt die Geschichte von Gott und den Menschen vor der Zeit Jesu. Und das Alte Testament fängt ganz, ganz vorne an: mit der Schöpfung der Erde, der Natur, der Tiere und der ersten Menschen. Vor der Schöpfung gab es nichts – außer Gott. Das können wir uns nicht so richtig vorstellen.

Das erste Buch der Bibel, die Genesis oder auch das 1. Buch Mose genannt, erzählt die Schöpfung der Erde in sechs Tagen: Wie Gott erst Sonne, Mond und Sterne, dann die Erde mit Land und Wasser, dann die Pflanzen, die Tiere und zum Schluss den Menschen als Mann und Frau geschaffen hat. Am 7. Tag ruhte Gott – und deshalb müssen wir am Sonntag auch nicht arbeiten.

Dass Gott die Welt in sechs Tagen erschaffen hat, ist ein Vorstellung des Menschen; die Wissenschaft hat gezeigt, dass die Entstehung der Welt anders abgelaufen ist. Wichtig ist, dass wir glauben, dass Gott der Schöpfer von allem ist, auch von dir und mir. Er hat uns erschaffen, weil er uns liebt.

Und jetzt kannst du in dem Bild noch vier inhaltliche Fehler suchen.

Lösung: Der Elefant spielt mit einem Ball, das Papierschiffchen, das Flugzeug, der Hase trägt eine Brille.

Stefanie Kolb

Nach Emmaus in den April geschickt?

Am 1. April gibt es den schönen Brauch, einander in den April zu schicken, heißt, eine erfundene Geschichte so glaubhaft zu erzählen, dass der Gesprächspartner, die Gesprächspartnerin sie glaubt, bis ich „April, April“ rufe und sie merken, dass sie in den April geschickt, also hereingelegt wurden. Humorvolle Menschen können dann mitlachen, andere sind leider verärgert.

In diesem Jahr fällt der Ostermontag auf den 1. April. Der Ostermontag lädt zum Feiertagsspaziergang ein. In manchen Gemeinden gibt es auch den schönen Brauch eines gemeinsamen Spaziergangs,

„Emmausgang“ genannt. Ein Brauch, der an die beiden Emmausjünger erinnert, von denen im Lukasevangelium die Rede ist. Das war kein Osterspaziergang, auf dem sie waren. Sechzig Stadien ist die Entfernung zwischen Jerusalem und dem kleinen Dorf, rund elf Kilometer. Sie sind gegen Mittag, am frühen Nachmittag aufgebrochen, wenn es am heißesten ist. Wahrlich kein gemütlicher Osterspaziergang, vielmehr erscheint es mir wie eine Flucht. Eine Flucht vor dem, was in Jerusalem passiert ist und was ihre Lebenshoffnung durchkreuzt.

Vielleicht ist es auch eine Flucht vor den beunruhigenden Nachrichten der Frauen. Dass das Grab leer ist und Jesus auferstanden sein soll. Das kann doch nicht sein. Wurden die beiden etwa in den April geschickt? Denn tot ist doch tot, und je schneller man das akzeptiert, desto eher kann auch wichtige Trauerarbeit beginnen. Ist es dann nicht richtig, sich auf den Heimweg in ein früheres Leben zu machen? Doch dieser Rückzug funktioniert nicht. Zurück auf null – das geht nicht so einfach. Ihr Weg ist letzten Endes ein Irrweg, führt ins Nichts. Sind es etwa die beiden Emmausjünger selbst, die sich in den April schicken – nicht, weil sie die unglaubliche Geschichte von der Auferstehung Jesu glauben, sondern, weil sie sie gerade nicht glauben.

Auf diesem Irrweg, der ja auch ein gedanklicher Irrweg ist – denn die beiden Jünger reden zwar viel, verstehen aber wenig – auf diesem Irrweg begegnet ihnen Jesus. Er ist den Jüngern hinterhergegangen, auf die beiden kam es ihm an; ein tröstlicher Gedanke, wenn wir selbst einmal auf einem Holzweg sein sollten.

Jesus geht ihnen nach und erklärt ihnen die Schrift und öffnet ihnen beim Brotbrechen die Augen. Und das, was Jesus den beiden Emmausjüngern erzählt, ist – so fantastisch und unglaublich es sich anhört – keine Erste-April-Geschichte. Da wird niemand hereingelegt und in den April geschickt.

Auch wir nicht, die wir Ostern am 1. April feiern. Und nicht nur dann: Wir dürfen mit Jesus jeden Tag das Leben feiern, nicht nur wenn der Kalender es rot anzeigt. Begrüßen wir an diesem Feiertag schon einmal den Alltag, damit wir auch morgen, wenn es wieder Alltag ist, noch etwas zu feiern haben.

Michael Tillmann

WIR SIND FÜR SIE DA!

Gottesdienste

Jeden Sonntag um 9.00 Uhr und 10.30 Uhr in unserer Seelsorgeeinheit.

Fernsehgottesdienste jeden Sonntag um 9.30 Uhr im ZDF
Bibel TV

Online-Gottesdienste:
https://www.ebfr.de/livestream
https://www.bibeltv.de

Radiogottesdienste
Radio Horeb

Beichtgespräche oder Krankenbesuche

Sie wünschen ein Beichtgespräch oder einen Krankenbesuch?
Bitte melden Sie sich bei Herrn Pfr. Biró oder im Pfarrbüro

TelefonSeelsorge

24 Stunden an 365 Tagen im Jahr für alle

Die TelefonSeelsorge ist für jeden da, für alte und junge Menschen, Berufstätige, Hausfrauen, Auszubildende oder Rentner, für Menschen jeder Glaubensgemeinschaft und natürlich auch für Menschen ohne Kirchenzugehörigkeit. Mehr als 1,5 Millionen Gespräche werden jedes Jahr geführt, kostenfrei und rund um die Uhr. Denn Sorgen wiegen schwer und sie richten sich nicht nach Tages- oder Öffnungszeiten. Dafür haben wir auch mitten in der Nacht ein offenes Ohr. Die Mitarbeiterinnen und Mitarbeiter sind sich ihrer verantwortungsvollen Aufgabe bewusst und nehmen Ihren Anruf ernst – egal, ob um acht Uhr morgens oder um Mitternacht.

Hilfe per Telefon (0800/111 0 111 · 0800/111 0 222 · 116 123 Ihr Anruf ist kostenfrei) oder per Mail.
Nähere Infos unter:www.telefonseelsorge.de

Ehe-, Familien– und Lebensberatungsstelle

Münsterpatz 5, 88662 Überlingen, Tel.: 07551 - 63117
ueberlingen@eheberatung-bodensee.de
Anmeldung: Mo & Fr: 9 - 11 Uhr | Di, Mi & Do: 15 - 17

Caritas Linzgau

Die **Caritas Linzgau** ist für Menschen da, die Hilfe, Begleitung oder Beratung suchen:
Telefon: 07551 83 03 – 0, Mail: info@caritas-linzgau.de
Adresse: Johann-Kraus-Str. 3, 88662 Überlingen
Mehr Infos unter: www.caritas-linzgau.de

Hospizgruppe Überlingen e.V.

Wenn Sie Unterstützung suchen oder selbst gerne Mitarbeiten möchten, wenden Sie sich an die Hospizgruppe in Überlingen, Mühlbachstraße 34
Telefon: 07551 60863; Mail: info@hospizgruppe-ueberlingen.de

Woche für das Leben 2024

Eine Initiative der katholischen und der evangelischen Kirche

30 Jahre

Bundesweite Aktionen
vom 13. bis 20. April 2024
www.woche-fuer-das-leben.de

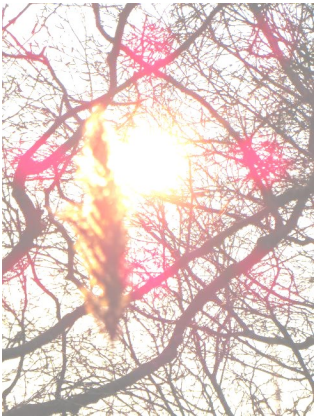

Auferstanden bin ich und immer bei DIR

HALLELUJA

Impressum

Öffnungszeiten Pfarrbüro Sipplingen für die Gemeinden
St. Pelagius, Bonndorf
St. Bartholomäus, Hödingen
St. Peter und Paul, Nesselwangen
St. Martin, Sipplingen

Dienstag—Freitag von 9.00 bis 12.00 Uhr und
Donnerstagnachmittag von 15.00 bis 18.00 Uhr
Pfarrsekretärinnen: Karin Käppeler, Gabriele Pährisch-Regenscheit

Telefon: 07551 63220
Mail: pfarrbuero@kath-seelsorgeeinheit-sipplingen.de
Homepage:www.kath-seelsorgeeinheit-sipplingen.de

Bankverbindung: IBAN DE 09 6906 1800 0022 0136 02 (Volksbank Überlingen)

Seelsorgeteam:
Pfarrer József Biró, Mail: pfarrer@kath-seelsorgeeinheit-sipplingen.de
Subsidiar Pfr. i. R. Bernhard Herbstritt
Diakon Roland Kuhn, Mail: kuhn.sipplingen@freenet.de

Verwaltungsbeauftragte: Sandra Wipprecht, Telefon 07571/7302-39
sandra.wipprecht@vst-sigmaringen.de

Deckblatt Bild: Pia Foierl aus Pfarrbrief; Bilder: Pfarrbrief, Pixabay;
Text S.12:Gisela Baltes in Pfarrbriefservice; Bild Woche für das Leben in pfarrbriefservice

Auf dem Weg nach Emmaus - kommst du mit?

Familiengottesdienst

Ostermontag, 1. April 2024

10.30 Uhr

St. Martin, Sipplingen

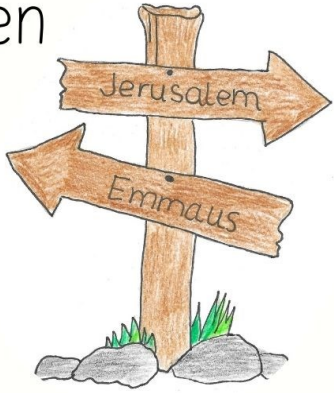

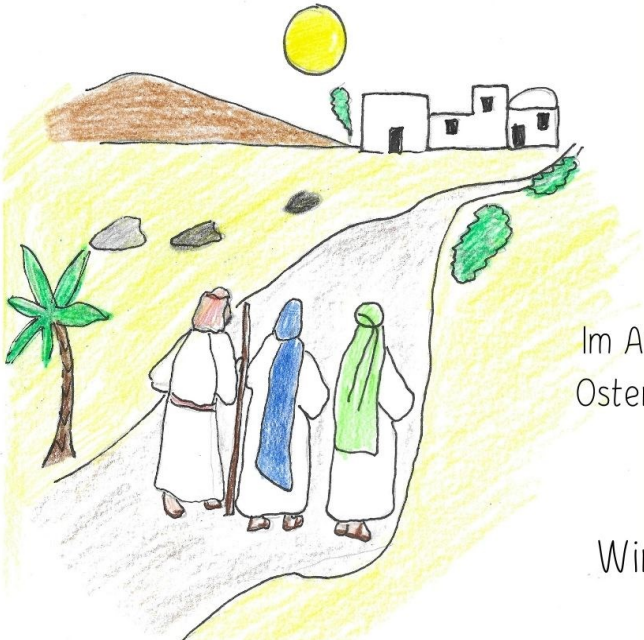

Im Anschluss an den Gottesdienst
Ostereiersuche auf dem Kirchplatz,
Kaffee und Zopfbrot

Wir freuen uns auf dich!